



Register your new Bosch now:  
[www.bosch-home.com/welcome](http://www.bosch-home.com/welcome)



**PHS 7961**



**BOSCH**

**de** Gebrauchsanleitung  
**en** Instruction manual  
**fr** Mode d'emploi  
**it** Istruzioni per l'uso  
**nl** Gebruiksaanwijzing  
**da** Brugsanvisning

**no** Bruksanvisning  
**sv** Bruksanvisning  
**fi** Käyttöohje  
**es** Instrucciones de uso  
**pt** Instruções de serviço  
**el** Οδηγίες χρήσης

**tr** Kullanım kılavuzu  
**pl** Instrukcja obsługi  
**hu** Használati utasítás  
**uk** Інструкція з експлуатації  
**ru** Инструкция по эксплуатации  
**ar** إرشادات الاستخدام

<b>de</b>	Deutsch	2
<b>en</b>	English	7
<b>fr</b>	Français	12
<b>it</b>	Italiano	17
<b>nl</b>	Nederlands	22
<b>da</b>	Dansk	27
<b>no</b>	Norsk	32
<b>sv</b>	Svenska	37
<b>fi</b>	Suomi	42
<b>es</b>	Español	47
<b>pt</b>	Português	53
<b>el</b>	Ελληνικά	58
<b>tr</b>	Türkçe	64
<b>pl</b>	Polski	71
<b>hu</b>	Magyar	76
<b>uk</b>	Українська	81
<b>ru</b>	Русский	86
<b>ar</b>	العربية	95



A

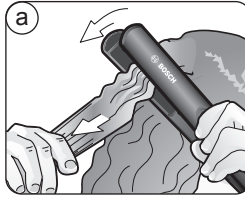

B

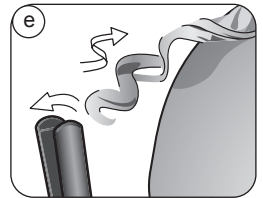
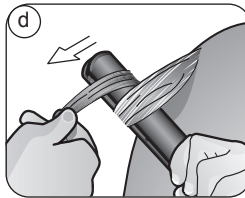
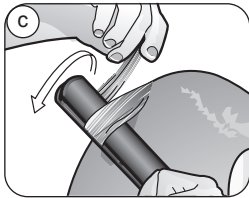
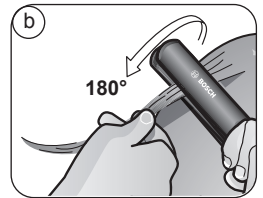
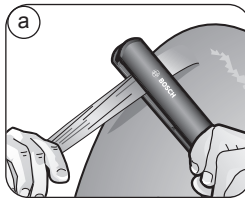

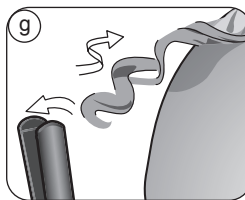
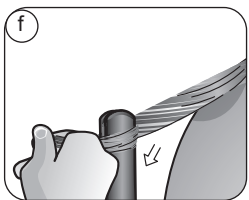
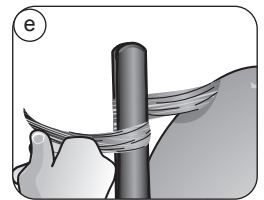
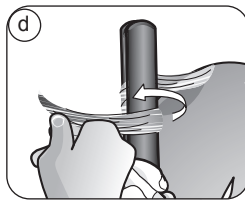
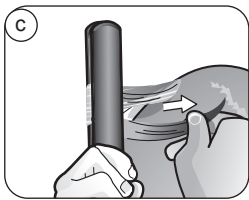
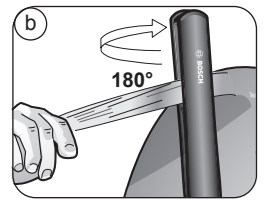
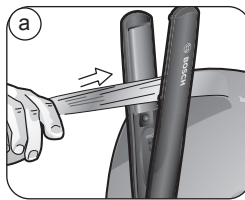
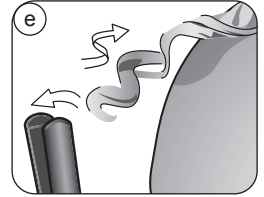
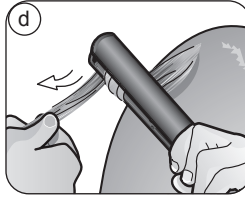
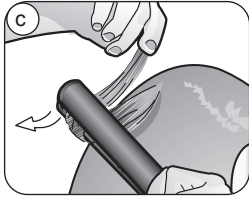
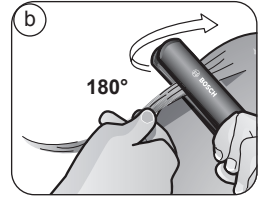
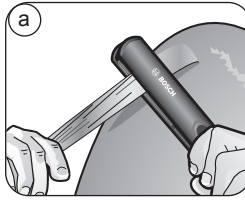

---

## Sicherheitshinweise

**Die Gebrauchsanleitung bitte sorgfältig durchlesen, danach handeln und aufbewahren! Bei Weitergabe des Geräts diese Anleitung beilegen. Dieses Gerät ist für den Haushalt oder in haushaltsähnlichen, nicht-gewerblichen Anwendungen bestimmt. Haushaltsähnliche Anwendungen umfassen z. B. die Verwendung in Mitarbeiterräumen von Läden, Büros, landwirtschaftlichen und anderen gewerblichen Betrieben, sowie die Nutzung durch Gäste von Pensionen, kleinen Hotels und ähnlichen Wohneinrichtungen.**

### **⚠ Stromschlaggefahr und Brandgefahr!**

Das Gerät nur in Innenräumen bei Raumtemperatur und bis zu 2000 m über Meereshöhe verwenden. Gerät nur gemäß Angaben auf dem Typenschild anschließen und betreiben.

Kinder unter 8 Jahren dürfen das Gerät nicht bedienen.

Dieses Gerät kann von Kindern ab 8 Jahren und darüber und von Personen mit reduzierten physischen, sensorischen oder mentalen Fähigkeiten oder Mangel an Erfahrung und/oder Wissen benutzt werden, wenn sie beaufsichtigt oder bezüglich des sicheren Gebrauchs des Gerätes unterwiesen wurden und die daraus resultierenden Gefahren verstanden haben. Kinder dürfen nicht mit dem Gerät spielen. Reinigung und Benutzer-Wartung dürfen nicht durch Kinder ohne Beaufsichtigung durchgeführt werden. Nur benutzen, wenn Zuleitung und Gerät keine Beschädigungen aufweisen. Stecker nach jedem Gebrauch oder im Fehlerfall ziehen. Reparaturen am Gerät, wie z. B. eine beschädigte Netzanschlussleitung auswechseln, dürfen nur durch unseren Kundendienst ausgeführt werden, um Gefährdungen zu vermeiden.

Zuleitung nicht

- mit heißen Teilen in Berührung bringen;
- über scharfe Kanten ziehen;
- als Tragegriff benutzen;
- straff aufrollen.

Vor dem Reinigen den Netzstecker ziehen.

Netzstecker nicht am Kabel herausziehen.

Gerät niemals in Wasser tauchen.

Keinen Dampfreiniger benutzen.

Die Heizplatten werden heiß. Das Gerät nur am Griff anfassen.

Nur an trockenen Haaren, keinesfalls an Kunststoffhaaren

anwenden. Das Gerät nur auf hitzeunempfindliche Flächen ablegen.



**Dieses Gerät nicht in der Nähe von Badewannen, Waschbecken oder anderen Gefäßen benutzen, die Wasser enthalten.**

### **⚠ Lebensgefahr!**

Gerät nie mit Wasser in Berührung bringen.

Gefahr besteht auch bei ausgeschaltetem Gerät, deshalb nach Gebrauch und bei Unterbrechung während der Benutzung den Stecker ziehen.

Zusätzlichen Schutz bietet der Einbau eines Fehlerstrom-Schutzschalters bis 30 mA in die Hausinstallation. Bitte von einem Elektroinstallateur beraten lassen.

### **⚠ Erstickungsgefahr!**

Kinder nicht mit Verpackungsmaterial spielen lassen.

### **⚠ Verbrennungsgefahr!**



Jeden Kontakt mit der Haut vermeiden.

**Herzlichen Glückwunsch zum Kauf dieses Gerätes aus unserem Hause Bosch. Sie haben ein hochwertiges Produkt erworben, das Ihnen viel Freude bereiten wird.**

Diese Gebrauchsanleitung beschreibt einen Haarglätter.

---

## Teile und Bedienelemente

- 1 Verriegelung / 
- 2  Schalter ein/aus
- 3 Temperaturwähler +/-
- 4 Temperaturanzeige
- 5 LED-Anzeige für Permanent-Ionisation
- 6 Heizplatten, flexibel gelagert
- 7 Ionendüse
- 8 Aufhängeöse

---

## Inbetriebnahme

**Wichtig:** Aufkleber rückstandslos von den Heizplatten entfernen.

- Das Gerät einstecken und auf eine gerade, hitzeunempfindliche Fläche legen.
- Mit dem Schalter **2** einschalten, die LED **4b** blinkt.
- Nun mit dem Temperaturwähler die gewünschte Temperatur 120°C, 140°C, 160°C, 180°C oder 200°C auswählen.
- Das Gerät heizt auf, die LED der eingestellten Temperatur blinkt. Leuchtet die LED konstant, ist das Gerät betriebsbereit.

**Colour saving:** Farbschutz und längerer Farberhalt nur bei Temperaturen von 140°C und 160°C.

---

## Anwendung

### **Verbrennungsgefahr!**

Keinesfalls Hautflächen (Kopfhaut oder Ohren) berühren.

Mit dem Haarglätter können die Haare sowohl geglättet als auch zu Locken geformt werden.

- Das Gerät nur bei trockenem Haar verwenden.

**Info:** Feines Haar reagiert besonders schnell auf die Behandlung durch die Heizplatten. Die gleichmäßige Wärmeabgabe der Heizplatten ist besonders schonend für das Haar. Das Ergebnis ist glattes Haar mit intensivem, seidigem Glanz.

**Wichtig:** Nie länger als 2 Sekunden an einer Stelle verweilen.

### **Haare glätten**

(Bildfolge **A**)

Das Gerät ist für Lang- und Kurzhaar geeignet.

- Das glattgekämmte Haar in gleichmäßig breite Strähnen einteilen (ca. 5 cm breit).
- Die Verriegelung auf  stellen.
- Eine vorbereitete Strähne am Haaransatz zwischen die Platten legen (Bild **a**).
- Die Platten zusammendrücken und sanft und gleichmäßig bis zu den Haarspitzen ziehen (Bild **b**).
- Alle Strähnen so behandeln. Vor dem fertigen Frisieren das Haar gut auskühlen lassen.

**Tipp:** Bei schulterlangem Haar sollte die gesamte Anwendungsdauer pro Strähne ca. 10 Sekunden betragen.

### **Haare locken**

Es gibt drei Methoden die Haare zu Locken zu formen. Bei allen die trockenen Haare in ca. 2 cm breite, gleichmäßige Strähnen teilen. Je feiner die Strähne desto stärker wird die Locke.



### Locken mit Volumen im ganzen Haar (Bildfolge B)

- Den Haarglätter waagrecht halten, die Strähne zwischen die Platten legen und die Heizplatten schließen.
- Den Haarglätter um 180° drehen und die Haarsträhne einmal um die obere Heizplatte legen.
- Die Platten fest zusammendrücken und mit gleichmäßiger Geschwindigkeit bis zu den Spitzen ziehen. Dabei die Haarsträhne mit der freien Hand am unteren Ende festhalten.
- Nun die Platten öffnen.

### Locken mit Volumen in den Längen (Bildfolge C)

- Den Haarglätter waagrecht halten, die Strähne zwischen die Platten legen und die Heizplatten schließen.
- Den Haarglätter um 180° drehen und die Haarsträhne einmal um die untere Heizplatte legen.
- Die Platten fest zusammendrücken und mit gleichmäßiger Geschwindigkeit bis zu den Spitzen ziehen. Dabei die Haarsträhne mit der freien Hand am unteren Ende festhalten.
- Nun die Platten öffnen.

### Spirallocken (Bildfolge D)

- Den Haarglätter senkrecht halten, die Strähne zwischen den unteren Teil der Platten legen und die Heizplatten schließen.
- Den Haarglätter um 180° drehen und die Haarsträhne einmal um die noch nicht umwickelte Seite legen.
- Die Platten fest zusammendrücken und mit gleichmäßiger Geschwindigkeit schräg nach unten bis zu den Spitzen ziehen. Dabei die Haarsträhne mit der freien Hand am unteren Ende festhalten.
- Nun die Platten öffnen.

**Hinweis:** Darauf achten, dass die Locke nicht wieder glattgezogen wird.

### Tipp für längeren Halt der Frisur

Die noch heiße Locke wieder aufrollen und zum Auskühlen mit Haarklammer fixieren.

Mehr Informationen zum Thema Bosch-Styling unter [www.bosch-personalstyle.com](http://www.bosch-personalstyle.com)

---

## Permanent-Ionisation

Dieser Haarglätter verfügt über einen Ionengenerator, der permanent aktiv ist. Die LED Anzeige **5** für Ionisation leuchtet kontinuierlich.

Durch Kämmen, Haarpflegemittel und Reibung von Haar mit der Heizplatte können sich die Haare elektrostatisch aufladen. Die erzeugten Ionen (in der Natur vorhandene elektrisch geladene Teilchen) reduzieren diese Ladung und machen das Haar leichter frisierbar.

Die Haare werden glänzender und weicher, die Farbe brillanter.

---

## Komfort Funktion „DirectMax“

Taste „+“ mindestens 2 Sekunden gedrückt halten, die maximale Temperatur 200°C wird direkt ausgewählt.

Mit Taste „-“ kann die Temperatur wieder verringert werden.

---

## Automatische Abschaltung

Das Gerät ist aus Sicherheitsgründen mit einer automatischen Abschaltung ausgestattet.

- Nach dem Einschalten oder letzter Betätigung des Temperaturwählers **3** schaltet das Gerät nach ca. 70 Minuten automatisch komplett aus.

**Info:** Um das Gerät wieder einzuschalten den  Schalter **2** betätigen.

---

## Reinigung und Pflege

### **Stromschlaggefahr!**

Vor dem Reinigen das Gerät abkühlen lassen und den Netzstecker ziehen. Das Gerät niemals in Wasser tauchen. Keinen Dampfreiniger benutzen.

Das Gerät außen nur mit einem feuchten Tuch abwischen und anschließend nachtrocknen. Keine scharfen oder scheuernden Reinigungsmittel verwenden.

---

## Aufbewahren

Gerät vor dem Aufbewahren abkühlen lassen und den Netzstecker ziehen.

---

## Technische Daten

Elektrischer Anschluss (Spannung – Frequenz)	100-240 V~ 50/60 Hz
Leistung der Heizung	47 W

---

## Entsorgung



Entsorgen Sie die Verpackung umweltgerecht. Dieses Gerät ist entsprechend der europäischen Richtlinie 2012/19/EU über Elektro- und Elektronikaltgeräte (waste electrical and electronic equipment – WEEE) gekennzeichnet. Die Richtlinie gibt den Rahmen für eine EU-weit gültige Rücknahme und Verwertung der Altgeräte vor. Über aktuelle Entsorgungswege bitte beim Fachhändler informieren.

---

## Garantie

Für dieses Gerät gelten die von unserer jeweils zuständigen Landesvertretung herausgegebenen Garantiebedingungen des Landes, in dem das Gerät gekauft wurde. Sie können die Garantiebedingungen jederzeit über Ihren Fachhändler, bei dem Sie das Gerät gekauft haben, oder direkt bei unserer Landesvertretung anfordern. Die Garantiebedingungen für Deutschland und die Adressen finden Sie auf den letzten vier Seiten dieses Heftes. Darüber hinaus sind die Garantiebedingungen auch im Internet unter der benannten Webadresse hinterlegt. Für die Inanspruchnahme von Garantieleistungen ist in jedem Fall die Vorlage des Kaufbeleges erforderlich.

Änderungen vorbehalten.

---

## Safety instructions

**Please read and follow the operating instructions carefully and keep them for later reference. Enclose these instructions when you give this appliance to someone else.**

**This appliance is designed for domestic use or for use in household-like, non-commercial environments. Household-like environments include staff areas in shops, offices, agricultural and other small businesses or for use by guests at bed-and-breakfast establishments, small hotels and similar residential facilities.**

### **⚠ Danger of electric shock and fire!**

Only use the appliance indoors at room temperature and up to 2000 m above sea level. Connect and operate the appliance only according to the type plate specifications.

Children younger than 8 years may not operate the appliance.

This appliance can be used by children aged from 8 years and above and by persons with reduced physical, sensory or mental capabilities or lack of experience and knowledge if they have been given supervision or instruction concerning use of the appliance in a safe way and if they understand the hazards involved. Children shall not play with the appliance. Cleaning and user maintenance may not be carried out by children without supervision.

Use only if power cord and appliance show no signs of damage.

Unplug after every use or if defective.

To avoid potential hazards, repairs such as replacing a damaged cable must only be carried out by our customer service personnel.

The power cord must not

- touch hot parts;
- be pulled over sharp edges;
- be used as a carrying handle;
- be rolled up tightly.

Unplug the appliance before cleaning it.

Do not disconnect the power supply by pulling the cord.

Never immerse the appliance in water.

Do not use a steam cleaner.

The heating plates will become hot. Hold the appliance only by its handle.

Only use on dry hair; under no circumstances use the appliance on artificial hair.

Place the appliance on heat-resistant surfaces only.



**Do not use this appliance near bathtubs, basins or other vessels containing water.**

**⚠ Risk of fatal injury!**

Never allow the appliance to come into contact with water.

Even an appliance that has been switched off poses a danger; therefore unplug the appliance after every use or when interrupted in its use.

Installing a ground fault circuit interrupter up to 30 mA in the house offers additional protection. Please consult an electrician.

**⚠ Risk of suffocation!**

Do not allow children to play with packaging material.

**⚠ Risk of burns!**



Avoid any skin contact.

**Congratulations on purchasing this Bosch appliance. You have acquired a high-quality product that will bring you a lot of enjoyment.**

These operating instructions describe a hair straightener.

---

## Parts and operating controls

- 1 Locking device / 
- 2  switch on/off
- 3 Temperature selector +/-
- 4 Temperature display
- 5 LED display for permanent ionisation
- 6 Heating plates, flexibly mounted
- 7 Ionic nozzle
- 8 Hanging eyelet

---

## Operation

**Important:** Remove sticker from the heating plates, leaving no residue.

- Plug in the appliance and place on a level, heat-resistant surface.
- Switch on with switch **2**, LED **4b** flashes.
- Now use the temperature selector to select the desired temperature 120°C, 140°C, 160°C, 180°C or 200°C.
- The appliance warms up and the LED for the set temperature flashes. When the LED comes on constantly the appliance is ready for use.

**Colour saving:** Colour is protected and retained for longer only at temperatures of 140°C and 160°C.

---

## Use

### Risk of burns!

Never allow appliance to come into contact with skin (scalp or ears).

You can use the hair straightener to straighten or curl your hair.

- Only use the appliance on dry hair.

**Note:** Fine hair responds particularly quickly to the treatment with the heating plates.

The even heat emission of the heating plates is especially gentle on the hair.

The result is smooth hair with an intensive, silky shine.

**Important:** Never apply in one place for longer than 2 seconds.

### Straightening your hair

(Image sequence **A**)

The appliance is suitable for both long and short hair.

- Comb the hair and section it into even strands (approx. 5 cm wide).
- Set the locking device to .
- Starting from the roots, place a strand of hair between the plates (Figure **a**).
- Press the plates together and pull down gently and evenly toward the ends of the hair (Figure **b**).
- Treat all strands in the same manner. Allow hair to cool completely before styling.

**Tip:** For shoulder-length hair, each strand should take about 10 seconds.

### Curling your hair

There are three methods for curling hair.

For each method, separate dry hair into even sections, roughly 2 cm wide. The finer the strand, the tighter the curl.

### Curling with volume in the entire hair

(Image sequence **B**)

- Hold the hair straightener level, place the strand of hair between the heating plates and close them.
- Turn the straightener 180° and wrap the strand once around the upper heating plate.
- Press the plates firmly together and pull the straightener down to the ends of the hair at a steady pace. Hold down the section of hair to be straightened using your free hand.
- Now open the plates and release the hair.

### Curling with volume in the length

(Image sequence **C**)

- Hold the hair straightener level, place the strand of hair between the heating plates and close them.
- Turn the straightener 180° and wrap the strand once around the lower heating plate.
- Press the plates firmly together and pull the straightener down to the ends of the hair at a steady pace. Hold down the section of hair to be straightened using your free hand.
- Now open the plates and release the hair.

### Spiral curls (Image sequence **D**)

- Hold the hair straightener vertically, place the strand of hair between the lower half of the heating plates and close them.
- Turn the straightener 180° and wrap the strand once around the free heating plate.
- Press the plates firmly together and pull the straightener down tilted to the ends of the hair at a steady pace. Hold down the section of hair to be straightened using your free hand.
- Now open the plates and release the hair.

**N.B.:** Make sure that the curl is not pulled straight when removing the straightener.

### Tip for a longer lasting hair style

Roll up the curl when it's still hot and fix with a hair clip until cool.

For more information on Bosch styling, visit [www.bosch-personalstyle.com](http://www.bosch-personalstyle.com)

---

## Permanent ionisation

This hair straightener has an ionic generator that is always active. The LED display **5** for ionisation comes on constantly.

The hair can become electrostatically charged from combing, the use of hair care products or friction caused by the heating plates. The ions generated (natural electrically loaded particles) reduce this charging and make the hair easier to manage. Your hair is smoother and more glossy, the colour more vibrant.

---

## “DirectMax” comfort function

Press and hold the “+” button for at least 2 seconds; the maximum temperature of 200°C will be selected directly.

The temperature can be reduced again by pressing the “-” button.

---

## Automatic shut-off

For safety reasons this appliance is equipped with an automatic shut-off function.

- The appliance switches off automatically approx. 70 minutes after it was switched on or after the temperature selector **3** was adjusted for the last time.

**Note:** Use the  switch **2** to switch the appliance back on.

---

## Cleaning and maintenance

### Danger of electric shock!

Allow the appliance to cool and unplug it before cleaning.

Never submerge the appliance in water. Do not use a steam cleaner.

Wipe off the appliance with a damp cloth and dry off with a clean, dry cloth. Do not use strong or abrasive cleansers.

---

## Storage

Allow the appliance to cool and unplug it before storage.

---

## Technical data

Power connection (voltage – frequency)	100-240 V~ 50/60 Hz
Heater wattage	47 W

---

## Disposal



Dispose of packaging in an environmentally-friendly manner. This appliance is labelled in accordance with European Directive 2012/19/EU concerning used electrical and electronic appliances (waste electrical and electronic equipment – WEEE). The guideline determines the framework for the return and recycling of used appliances as applicable throughout the EU. Please ask your specialist retailer about current disposal facilities.

---

## Guarantee

The guarantee conditions for this appliance are as defined by our representative in the country in which it is sold. Details regarding these conditions can be obtained from the dealer from whom the appliance was purchased. The bill of sale or receipt must be produced when making any claim under the terms of this guarantee.

Changes reserved.

---

## Consignes de sécurité

**Lire attentivement ce mode d'emploi, s'y conformer lors de l'utilisation et le conserver! Veuillez joindre ce mode d'emploi si vous passez l'appareil à quelqu'un d'autre.**

**Cet appareil est destiné à un usage domestique ou de type domestique et non pas à une utilisation professionnelle. Les utilisations de type domestique englobent par exemple le fonctionnement de l'appareil dans la salle de repos dédiée au personnel des boutiques, bureaux, entreprises agricoles ou artisanales, ainsi que l'utilisation par les clients des pensions, petits hôtels et unités d'habitation similaires.**

### **⚠ Risque de chocs électriques et d'incendie!**

N'utilisez l'appareil que dans des pièces intérieures à température ambiante et jusqu'à 2 000 m au-dessus du niveau de la mer.

Ne brancher et n'utiliser l'appareil que conformément aux données indiquées sur la plaque signalétique.

L'utilisation de l'appareil est interdite aux enfants de moins de 8 ans.

Cet appareil peut être utilisé par des enfants à partir de 8 ans et par des personnes ayant des facultés physiques, sensorielles ou mentales réduites ou manquant d'expérience et/ou de connaissances à condition d'être surveillés ou d'avoir été informés quant à la bonne utilisation de l'appareil et d'avoir compris les dangers qui en découlent. Ne pas laisser les enfants jouer avec l'appareil. Le nettoyage et l'entretien incombant à l'utilisateur ne doivent pas être effectués par des enfants sans surveillance.

N'utiliser la machine que lorsque le cordon électrique et l'appareil ne présentent aucun dommage. Retirer la fiche après chaque utilisation ou en cas de dysfonctionnement.

Les réparations sur l'appareil telles que le remplacement d'un cordon endommagé ne doivent être effectuées que par notre SAV afin d'éliminer tout danger.



Ne pas mettre le cordon

- en contact avec des pièces brûlantes ;
- le faire glisser sur une arête vive ;
- l'utiliser comme poignée ;
- enrouler fermement.

Avant le nettoyage, retirer la fiche de réseau.

Ne pas tirer sur le câble pour débrancher l'appareil.

Ne jamais plonger l'appareil dans l'eau.

Ne pas utiliser d'appareil de nettoyage à vapeur.

Les plaques chauffantes deviennent brûlantes. Ne saisir l'appareil que par la poignée.

N'utiliser que sur des cheveux séchés, et en aucun cas sur des cheveux artificiels.

Ne poser l'appareil que sur des surfaces non sensibles à la chaleur.



**Ne pas utiliser à proximité des baignoires, des lavabos ou autres récipients contenant de l'eau.**

### **⚠ Danger de mort !**

Ne jamais mettre l'appareil au contact de l'eau.

Il y a également risque lorsque l'appareil est éteint. C'est la raison pour laquelle, après utilisation ou lors d'une interruption d'utilisation, il faut retirer la fiche.

L'installation d'un interrupteur de protection contre les courants de court-circuit jusqu'à 30 mA dans la maison offre une protection supplémentaire. Se faire conseiller par un monteur en dispositifs électriques.

### **⚠ Risque d'étouffement !**

Ne pas laisser les enfants jouer avec les emballages.



### **⚠ Risque de brûlure !**

Eviter tout contact avec la peau.

**Félicitation pour avoir choisi cet appareil Bosch. Vous avez fait l'acquisition d'un produit de haute qualité, qui vous apportera satisfaction.**

Le présent mode d'emploi décrit un lisseur.

## Pièces et éléments de commande

- 1 Verrouillage / 
- 2  Interrupteur marche/arrêt
- 3 Sélecteur de température +/-
- 4 Affichage de la température
- 5 Indicateur à LED pour l'ionisation permanente
- 6 Plaques chauffantes, montage souple
- 7 Buse d'ionisation
- 8 Boucle support

## Mise en service

**Important :** Retirer l'autocollant des plaques chauffantes sans laisser de traces.

- Brancher l'appareil et le poser sur une surface droite, insensible à la chaleur.
- Mettre en marche avec l'interrupteur **2**, la LED **4b** clignote.
- À l'aide du sélecteur de température, sélectionner ensuite la température souhaitée de 120°C, 140°C, 160°C, 180°C ou 200°C.
- L'appareil chauffe, la LED de la température réglée clignote. L'appareil est prêt lorsque la LED est allumée en continu.

**Colour saving:** Protection des couleurs et préservation des couleurs plus longue uniquement à des températures de 140°C et 160°C.

## Utilisation

### **Risque de brûlure !**

Ne jamais toucher la peau (cuir chevelu ou oreilles).

Le lisseur permet non seulement de lisser mais également de boucler les cheveux.

- L'appareil ne doit être utilisé que sur cheveux secs.

**Information :** Les cheveux fins réagissent particulièrement rapidement au traitement par plaques chauffantes.

Pour ne pas aggraver le cheveu, les plaques chauffantes diffusent une chaleur homogène. Le résultat en est des cheveux lisses, au brillant intense et soyeux.

**Important :** Ne pas rester plus de 2 secondes au même endroit.

### Lisser les cheveux

(Illustrations **A**)

L'appareil peut être utilisé sur les cheveux longs et les cheveux courts.

- Former des mèches régulières avec les cheveux peignés et lisses (env. 5 cm de large).
- Placer le verrouillage sur .
- Placer une mèche préparée, à la naissance des cheveux, entre les plaques (Illustration **a**).
- Presser les deux plaques et tirer en douceur et régulièrement jusqu'à la pointe des cheveux (Illustration **b**).
- Faire de même avec toutes les mèches. Avant de terminer la coiffure, laisser bien refroidir les cheveux.

**Conseil pratique :** Pour des cheveux tombant sur les épaules, la durée de l'opération doit être d'environ 10 secondes par mèche.

## Faire des boucles

Il existe trois méthodes pour créer des boucles dans les cheveux. Sur des cheveux bien secs, former des mèches régulières d'environ 2 cm de largeur. Moins les mèches sont épaisses, plus la boucle sera accentuée.

### Des boucles sur toute la chevelure

(Illustrations **B**)

- Tenir la mèche horizontale, la placer entre les plaques et refermer la pince.
- Faire tourner la pince à lisser de 180° et enrouler la mèche autour de la plaque supérieure.
- Bien serrer la pince et la tirer selon un mouvement régulier jusqu'à l'extrémité de la mèche.
- Ouvrir maintenant la pince.

### Des boucles sur la partie inférieure de la chevelure (Illustrations **C**)

- Tenir la mèche horizontale, la placer entre les plaques et refermer la pince.
- Faire tourner la pince à lisser de 180° et enrouler la mèche autour de la plaque inférieure.
- Bien serrer la pince et la tirer selon un mouvement régulier jusqu'à l'extrémité de la mèche.
- Ouvrir maintenant la pince.

### Boucles en spirales pour coiffures de fête (Illustrations **D**)

- Tenir la pince verticalement, placer la mèche entre les plaques, dans la partie inférieure, et refermer la pince.
- Faire tourner la pince à lisser de 180° et placer la mèche autour de la plaque qui n'a pas encore été enroulée.
- Bien serrer la pince et la tirer selon un mouvement régulier vers le bas, en effectuant un mouvement oblique, jusqu'à l'extrémité de la mèche.
- Ouvrir maintenant la pince.

**Remarque :** Attention de ne pas de nouveau lisser la boucle.

## Conseil pratique pour une coiffure qui tient plus longtemps

Enrouler une nouvelle fois la boucle encore chaude et la fixer avec une pince à cheveux pour le refroidissement.

Pour plus d'informations sur le styling Bosch, voir [www.bosch-personalstyle.com](http://www.bosch-personalstyle.com)

---

## Ionisation permanente

Ce lisseur possède un générateur d'ions qui est actif en permanence. L'indicateur à LED **5** pour l'ionisation est allumée en continu.

Une charge électrostatique peut se former dans les cheveux sous l'effet du coiffage, des produits capillaires et des frottements. Les ions générés (particules à charge électrique négative présentes dans la nature) réduisent cette charge et rendent les cheveux plus faciles à coiffer. Les cheveux deviennent plus brillants et plus souples, la couleur ressort mieux.

---

## Fonction confort « DirectMax »

Maintenir la touche « + » enfoncée pendant au moins 2 secondes, la température maximale de 200°C est dès lors sélectionnée directement.

Appuyer sur la touche « - » pour réduire à nouveau la température.

---

## Arrêt automatique

Pour des raisons de sécurité, l'appareil est muni d'un système d'arrêt automatique.

- Il s'arrête entièrement de façon automatique au bout d'environ 70 minutes après la mise en marche ou après le dernier actionnement du sélecteur de température **3**.

**Information :** Actionner l'interrupteur  **2** pour remettre l'appareil en marche.

---

## Nettoyage et entretien

### Danger de chocs électriques !

Laisser refroidir l'appareil avant de le nettoyer et débrancher la fiche d'alimentation. Ne jamais plonger l'appareil dans l'eau. Ne pas utiliser d'appareil de nettoyage à vapeur.

Ne nettoyer l'extérieur de l'appareil qu'avec un chiffon humide puis le sécher. Ne pas utiliser de nettoyant agressif ou récurant.

---

## Rangement

Laisser refroidir l'appareil avant de le ranger et débrancher la fiche d'alimentation.

---

## Caractéristiques techniques

Alimentation électrique (tension – fréquence)	100-240 V~ 50/60 Hz
Puissance du chauffage	47 W

---

## Mise au rebut



Éliminez l'emballage en respectant l'environnement. Cet appareil est marqué selon la directive européenne 2012/19/UE relative aux appareils électriques et électroniques usagés (waste electrical and electronic equipment – WEEE). La directive définit le cadre pour une reprise et une récupération des appareils usagés applicables dans les pays de la CE. S'informer auprès du revendeur sur la procédure actuelle de recyclage.

---

## Garantie

Les conditions de garantie applicables sont celles publiées par notre distributeur dans le pays où a été effectué l'achat. Le revendeur chez qui vous vous êtes procuré l'appareil fournira les modalités de garantie sur simple demande de votre part. En cas de recours en garantie, veuillez toujours vous munir de la preuve d'achat.

Sous réserve de modifications.

---

## **Avvertenze di sicurezza**

**Leggere, osservare e conservare le istruzioni con cura!  
Se l'apparecchio viene ceduto, allegare anche le presenti istruzioni.**

**Questo apparecchio è destinato all'utilizzo domestico o simile e comunque non è previsto per l'uso professionale. Gli utilizzi simili a quelli domestici comprendono l'uso in ambienti di lavoro del personale, quali negozi, uffici, aziende agricole o artigianali, nonché l'utilizzo da parte di ospiti in pensioni, piccoli alberghi e simili realtà residenziali.**

### **⚠ Rischio di scossa elettrica e di incendio!**

Usare l'apparecchio solo in ambienti interni a temperatura ambientale e ad un'altitudine massima di 2000 m. Collegare e far funzionare l'apparecchio solo conformemente alle indicazioni fornite sulla targhetta.

L'apparecchio non è adatto a bambini di età inferiore a 8 anni. Questo apparecchio può essere usato da bambini di almeno 8 anni di età e da persone con ridotte facoltà psichiche, sensoriali o mentali o con conoscenze e/o esperienza insufficienti, purché siano sotto il controllo di persone adulte o siano stati istruiti sull'uso sicuro dell'apparecchio e abbiano compreso i pericoli connessi all'uso dello stesso. Tenere l'apparecchio lontano dalla portata dei bambini. La pulizia e la manutenzione a cura dell'utente non devono essere eseguite da bambini, se non sotto il controllo di persone adulte.

Utilizzare solo se il cavo e l'apparecchio non presentano danni.

Estrarre la spina dopo ogni utilizzo o in caso di guasto.

Al fine di evitare rischi, le riparazioni sull'apparecchio, come ad es. la sostituzione di un cavo danneggiato, sono consentite solo al nostro servizio clienti.

Il cavo non deve essere

- messo a contatto con parti calde;
- posto su parti affilate;
- utilizzato come maniglia;
- avvolgere teso.

Prima di effettuare la pulizia, estrarre la spina elettrica.

Non estrarre la spina di alimentazione tirandola per il cavo.

Non immergere mai l'apparecchio nell'acqua.

Non utilizzare un pulitore a vapore.

Le piastre riscaldanti diventano calde. Afferrare l'apparecchio solo per la maniglia.

Utilizzare solo su capelli asciutti. Non utilizzare mai su capelli finti.

Appoggiare l'apparecchio solo su superfici che resistono alle temperature elevate.



**Non utilizzare vicino all'acqua contenuta nella vasca da bagno, nel lavandino o in altri contenitori.**

#### **⚠ Pericolo di morte!**

Non mettere l'apparecchio a contatto con l'acqua.

Il rischio sussiste anche quando l'apparecchio è spento, pertanto, estrarre la spina dopo l'utilizzo o in caso di pausa durante l'uso.

L'installazione nell'impianto elettrico di un interruttore automatico per corrente di guasto fino a 30 mA garantisce una protezione aggiuntiva. Si prega di consultare un elettricista.

#### **⚠ Pericolo di soffocamento!**

Non lasciare che i bambini giochino con il materiale di imballaggio.

#### **⚠ Pericolo di ustione!**



Evitare qualunque contatto con la pelle.

**Congratulazioni per l'acquisto di questo apparecchio del marchio Bosch. Avete acquistato un prodotto estremamente valido e ne sarete molto soddisfatti.**

Le presenti istruzioni per l'uso descrivono una piastra per capelli.

---

## Elementi di comando e accessori

- 1 Chiusura / 
- 2  Interruttore on/off
- 3 Selettore di temperatura +/-
- 4 LED per indicare la temperatura
- 5 Indicatore LED per la ionizzazione permanente
- 6 Piastre riscaldanti in ceramica, flessibili
- 7 Ugello ionizzante
- 8 Gancio

---

## Messa in funzione

**Importante:** Rimuovere l'adesivo dalle piastre riscaldanti senza lasciare residui.

- Collegare l'apparecchio alla presa e appoggiarlo su una superficie piana, non sensibile al calore.
- Accendere con il pulsante **2**, il LED **4b** lampeggia.
- Impostare ora la temperatura desiderata 120°C, 140°C, 160°C, 180°C o 200°C con il selettore di temperatura.
- L'apparecchio si riscalda, il LED della temperatura selezionata lampeggia. Quando il LED rimane acceso senza lampeggiare, l'apparecchio è pronto all'uso.

**Colour saving:** La colorazione viene protetta e mantenuta più a lungo solo con temperatura tra i 140°C e i 160°C.

---

## Utilizzo

### Pericolo di ustioni!

Non toccare mai le superfici cutanee (cuoio capelluto e orecchie).

Con la piastra per capelli i capelli possono essere sia lisciati che arricciati.

- Utilizzare l'apparecchio esclusivamente su capelli asciutti.

**Informazione:** i capelli sottili reagiscono rapidamente al trattamento con le piastre in ceramica.

L'emissione omogenea di calore ha un eccezionale effetto estetico sui capelli, rendendoli lisci con una lucentezza intensa, simile a seta.

**Importante:** non indugiare per oltre 2 secondi in un unico punto.

### Lisciare i capelli (figure A)

L'apparecchio è stato concepito per l'impiego su capelli corti e lunghi.

- Dividere i capelli in ciocche pettinate delle stesse dimensioni (ca. 5 cm di larghezza).
- Impostare la chiusura su .
- Inserire una ciocca preparata tra le piastre (figura a).
- Premere le piastre e tirare in maniera omogenea e delicata fino alle punte (figura b).
- Trattare allo stesso modo tutte le ciocche. Prima della messa in piega definitiva, far raffreddare bene i capelli.

**Suggerimento:** in caso di capelli lunghi fino alle spalle il trattamento di ciascuna ciocca deve durare complessivamente ca. 10 secondi.

## Arricciare i capelli

Esistono tre metodi per arricciare i capelli. In tutti e tre i casi suddividere i capelli asciutti in ciocche uniformi di circa 2 cm. Quanto sono sottili le ciocche, tanto più i capelli verranno arricciati.

### Ricci sull'intera lunghezza dei capelli (figure B)

- Tenere l'arricciacapelli orizzontale, inserire le ciocche tra le piastre e chiuderle.
- Ruotare l'arricciacapelli di 180° e avvolgere le ciocche una volta intorno alla piastra superiore.
- Comprimer saldamente le piastre e tirare con velocità costante verso le punte.
- Ora aprire le piastre.

### Ricci nella parte inferiore dei capelli (figure C)

- Tenere l'arricciacapelli orizzontale, inserire le ciocche tra le piastre e chiuderle.
- Ruotare l'arricciacapelli di 180° e avvolgere le ciocche una volta intorno alla piastra inferiore.
- Comprimer saldamente le piastre e tirare con velocità costante verso le punte.
- Ora aprire le piastre.

### Ricchi a spirale per le acconciature delle occasioni (figure D)

- Tenere l'arricciacapelli verticale, inserire le ciocche tra la parte inferiore delle piastre e chiuderle.
- Ruotare l'arricciacapelli di 180° e avvolgere le ciocche una volta intorno alla piastra senza la ciocca.
- Comprimer saldamente le piastre e tirare con velocità costante in senso trasversale verso il basso fino alle punte.
- Ora aprire le piastre.

**Nota:** fare in modo di non stirare nuovamente i ricci.

## Suggerimento per mantenere la piega più a lungo

Riavvolgere i ricci ancora caldi e mentre si raffreddano fissarli con una spilla per capelli.

Per maggiori informazioni sul tema Styling con gli elettrodomestici Bosch consultate la pagina [www.bosch-personalstyle.com](http://www.bosch-personalstyle.com)

---

## Ionizzazione permanente

Questa piastra per capelli è dotata di un generatore di ioni sempre attivo. L'indicatore LED 5 per la ionizzazione rimane acceso.

A causa dei pettini, dei prodotti per la cura dei capelli e dello strofinamento dei capelli con la piastra in ceramica i capelli possono caricarsi elettrostaticamente. Gli ioni prodotti (particelle caricate elettricamente presenti in natura) riducono la carica elettrostatica e facilitano l'acconciatura dei capelli.

I capelli diventano più morbidi e luminosi, i colori più brillanti.

---

## Funzione comfort "DirectMax"

Tenere premuto per almeno 2 secondi il tasto "+": la temperatura massima di 200°C viene selezionata direttamente.

Con il tasto "-" è possibile ridurre nuovamente la temperatura.

---

## Spegnimento automatico

Per motivi di sicurezza l'apparecchio è dotato di una funzione di spegnimento automatico.

- Dopo l'accensione o l'ultimo azionamento del selettore di temperatura 3 l'apparecchio si spegne completamente in automatico dopo ca. 70 minuti.

**Informazione:** per riaccendere l'apparecchio azionare l'interruttore  2.



---

## Pulizia e cura

### Pericolo di scossa elettrica!

Prima di pulire l'apparecchio, lasciarlo raffreddare ed estrarre la spina elettrica. Non immergere mai l'apparecchio in acqua. Non utilizzare un pulitore a vapore.

Pulire l'apparecchio esternamente solo con l'ausilio di un panno umido e asciugare. Non utilizzare detersivi corrosivi o abrasivi.

---

## Conservazione

Prima di riporre l'apparecchio, lasciarlo raffreddare ed estrarre la spina elettrica.

---

## Dati tecnici

Collegamento elettrico (tensione – frequenza)	100-240 V~ 50/60 Hz
Potenza del riscaldamento	47 W

---

## Smaltimento



Si prega di smaltire le confezioni nel rispetto dell'ambiente. Questo apparecchio dispone di contrassegno ai sensi della direttiva europea 2012/19/UE in materia di apparecchi elettrici ed elettronici (waste electrical and electronic equipment – WEEE). Questa direttiva definisce le norme per la raccolta e il riciclaggio degli apparecchi dismessi valide su tutto il territorio dell'Unione Europea. Informarsi presso il rivenditore specializzato sulle attuali disposizioni per la rottamazione.

---

## Garanzia

Per questo apparecchio sono valide le condizioni di garanzia pubblicate dal nostro rappresentante nel paese di vendita. Il rivenditore, presso il quale è stato acquistato l'apparecchio, è sempre ben disposto a fornire a richiesta informazioni a proposito. Per l'esercizio del diritto di garanzia è comunque necessario presentare il documento di acquisto.

Con riserva di modifica.

---

## Veiligheidsaanwijzingen

**Lees de gebruiksaanwijzing zorgvuldig door, neem deze altijd in acht en bewaar deze goed! Als u dit apparaat aan iemand anders geeft, lever dan ook deze gebruiksaanwijzing mee. Dit apparaat is bedoeld voor huishoudelijk gebruik of voor vergelijkbare, niet-commerciële toepassingen. Hiertoe behoren bijvoorbeeld ook het gebruik in personeelsruimten van winkels, kantoren, landbouw- en andere industriële bedrijven, evenals het gebruik door gasten van pensions, kleine hotels en soortgelijke accommodaties.**

### **⚠ Gevaar voor elektrische schokken en brand!**

Gebruik het apparaat alleen binnenshuis bij kamertemperatuur en tot 2000 m boven de zeespiegel. Sluit het apparaat aan, en gebruik het conform de informatie op het typeplaatje.

Dit apparaat mag niet door kinderen onder de 8 worden bediend. Dit apparaat mag door kinderen van 8 jaar en ouder en door personen met verminderde lichamelijke, zintuiglijke of geestelijke vermogens of gebrek aan ervaring en/of kennis worden gebruikt indien dit onder toezicht gebeurt of indien zij over het veilige gebruik van het apparaat zijn geïnstrueerd en de hieruit voortvloeiende gevaren hebben begrepen. Kinderen mogen niet met het apparaat spelen. Reinigings- en onderhoudswerkzaamheden mogen uitsluitend door of onder toezicht van volwassenen worden uitgevoerd.

Gebruik het apparaat uitsluitend indien het aansluitsnoer en het apparaat geen beschadigingen vertonen.

Trek na elk gebruik of in geval van storingen de stekker uit het stopcontact.

Om gevaarlijke situaties te vermijden mogen reparaties aan het apparaat, zoals vervanging van een beschadigd aansluitsnoer, alleen door onze servicedienst worden uitgevoerd.

Aansluitsnoer niet

- met hete onderdelen in aanraking laten komen;
- over scherpe randen trekken;
- als draaggreep gebruiken;
- strak oprollen.

Vóór het schoonmaken de stekker uit het stopcontact trekken.

Stekker niet aan de kabel uittrekken.

Het apparaat nooit in water onderdompelen.

Gebruik geen stoomreiniger.

De verwarmingsplaten worden heet. Houd het apparaat alleen bij de handgreep vast.

Gebruik het alleen op droog haar. Gebruik het niet op kunsthaar.

Plaats het apparaat uitsluitend op hittebestendige oppervlakken.



**Niet gebruiken in de buurt van water, dat zich in badkuipen, wastafels of andere reservoirs bevindt.**

### **⚠ Levensgevaar!**

Het apparaat nooit met water in aanraking laten komen.

Er bestaat ook gevaar bij een uitgeschakeld apparaat, daarom na gebruik of tijdens een onderbreking van het gebruik de stekker uit het stopcontact trekken.

De inbouw van een aardlekschakelaar tot 30 mA in de huisinstallatie biedt extra bescherming. Laat u hiervoor adviseren door een erkend elektroninstallateur.

### **⚠ Verstikkingsgevaar!**

Laat kinderen niet met verpakkingsmateriaal spelen.

### **⚠ Verbrandingsgevaar!**



Elk contact met de huid vermijden.

**Gefeliciteerd met dit nieuwe apparaat van Bosch. Aan dit kwalitatief hoogwaardige product zult u veel plezier beleven.**

In deze gebruiksaanwijzing wordt een ontkruller beschreven.

---

## Onderdelen en bedieningselementen

- 1 Vergrendeling / 
- 2  Schakelaar aan/uit
- 3 Temperatuurkeuzetoetsen +/-
- 4 Temperatuurindicatie
- 5 LED-indicatie voor permanente ionisatie
- 6 Verwarmingsplaten, flexibel gelagerd
- 7 Ionenopening
- 8 Ophangaakje

---

## In gebruik nemen

**Belangrijk:** Stickers zonder resten van de verwarmingsplaten verwijderen.

- De stekker van het apparaat in het stop-contact steken en het apparaat op een recht, hittebestendig oppervlak leggen.
- Met de schakelaar **2** inschakelen, de LED **4b** knippert.
- Hierna met de temperatuurkeuzetoets de gewenste temperatuur 120°C, 140°C, 160°C, 180°C of 200°C selecteren.
- Het apparaat wordt opgewarmd, de LED van de ingestelde temperatuur knippert. Zodra de LED continu brandt, is het apparaat gereed voor gebruik.

**Colour saving:** Kleurbescherming en langduriger kleurbehoud alleen bij temperaturen van 140°C en 160°C.

---

## Gebruik

### Verbrandingsgevaar!

In geen geval delen van de huid (hoofdhuid of oren) aanraken.

Met de haarstraightener kan het haar zowel worden gladgemaakt als worden gekruld.

- Het apparaat alleen bij droog haar gebruiken.

**Info:** fijn haar reageert bijzonder snel op de behandeling door de verwarmingsplaten. Door de gelijkmatige warmteafgifte van de verwarmingsplaten wordt het haar in hoge mate ontzien. Het resultaat is glad haar met een diepe, zijdeachtige glans.

**Belangrijk:** nooit langer dan 2 seconden op dezelfde plaats houden.

### Haar gladmaken (afbeeldingen **A**)

Het apparaat is geschikt voor lang en kort haar.

- Het gladgekamde haar in even brede plukken verdelen (ca. 5 cm breed).
- De vergrendeling op  zetten.
- Een voorbereide pluk haar bij de haaraanzet tussen de platen leggen (afb. **a**).
- De platen tegen elkaar drukken en zacht en gelijkmatig naar de haarpunten trekken (afb. **b**).
- Alle plukken haar op deze manier behandelen. Voordat u het kapsel voltooit, het haar goed laten afkoelen.

**Tip:** bij haar op schouderlengte moet de totale gebruiksduur per pluk haar ca. 10 seconden zijn.

### Haar krullen

U kunt het haar op drie manieren krullen. In alle gevallen moet het haar worden verdeeld in gelijkmatige plukken van ongeveer 2 cm breed. Hoe dunner de pluk, des te sterker de krulling.

### Krullen in heel het haar

(afbeeldingen B)

- Houd de haarontkruller horizontaal, plaats een pluk haar tussen de verwarmingsplaten en sluit deze.
- Draai de ontkruller 180° en wikkel de pluk één keer rond de bovenste verwarmingsplaat.
- Druk de platen stevig tegen elkaar en trek de ontkruller met een gelijkmatige snelheid naar beneden tot het uiteinde van het haar.
- Open de platen.

### Krullen in het uiteinde van het haar

(afbeeldingen C)

- Houd de haarontkruller horizontaal, plaats een pluk haar tussen de verwarmingsplaten en sluit deze.
- Draai de ontkruller 180° en wikkel de pluk één keer rond de onderste verwarmingsplaat.
- Druk de platen stevig tegen elkaar en trek de ontkruller met een gelijkmatige snelheid naar beneden tot het uiteinde van het haar.
- Open de platen.

### Spiraalvormige krullen voor speciale haarstijlen (afbeeldingen D)

- Houd de haarontkruller verticaal, plaats een pluk haar tussen de onderste helft van de verwarmingsplaten en sluit deze.
- Draai de ontkruller 180° en wikkel de pluk één keer rond de vrije verwarmingsplaat.
- Druk de platen stevig tegen elkaar en trek de ontkruller met een gelijkmatige snelheid naar beneden gekanteld tot het uiteinde van het haar.
- Open de platen.

**Opmerking:** let op dat de krul niet weer wordt gladgetrokken.

### Tip voor een langer behoud van het kapsel

de nog hete krul weer oprollen en om af te koelen met een haarclip vastzetten.

Ga voor meer informatie over stylen met apparaten van Bosch naar

[www.bosch-personalstyle.com](http://www.bosch-personalstyle.com)

---

## Permanente ionisatie

Deze haarstraightener beschikt over een ionengenerator die permanent actief is. De LED-indicatie **5** voor de ionisatie brandt continu.

Door kammen, haarverzorgingsmiddelen en wrijving van haar met de verwarmingsplaat kan het haar elektrostatisch worden opgeladen.

De gegenereerde ionen (in de natuur aanwezige elektrisch geladen deeltjes) reduceren deze lading en maken het haar makelijker te stylen.

Het haar wordt glanzender en zachter, de kleur wordt stralender.

---

## Comfortfunctie „DirectMax“

Toets „+“ minstens 2 seconden lang ingedrukt houden, de maximale temperatuur 200°C wordt direct geselecteerd.

Met de toets „-“ kan de temperatuur weer worden verlaagd.

---

## Automatische uitschakeling

Het apparaat is om veiligheidsredenen voorzien van een automatische uitschakeling.

- Na het inschakelen of het laatste gebruik van de temperatuurkeuzetoets **3** wordt het apparaat na ca. 70 minuten automatisch volledig uitgeschakeld.

**Info:** om het apparaat weer in te schakelen de  schakelaar **2** bedienen.

---

## Reiniging en verzorging

### Gevaar voor elektrische schokken!

De stekker uit het stopcontact nemen en het apparaat laten afkoelen alvorens het te reinigen.

Dompel het apparaat nooit onder in water.

Gebruik geen stoomreiniger.

Maak het apparaat aan de buitenkant alleen met een vochtige doek schoon en maak het vervolgens droog. Gebruik geen scherpe of schurende reinigingsmiddelen.

---

## Opbergen

De stekker uit het stopcontact nemen en het apparaat laten afkoelen alvorens het op te bergen.

---

## Technische gegevens

Elektrische aansluiting (spanning – frequentie)	100-240 V~ 50/60 Hz
Vermogen van de verwarming	47 W

---

## Afval



Gooi verpakkingsmateriaal op een milieuvriendelijke manier weg. Dit apparaat is gekenmerkt in overeenstemming met de Europese richtlijn 2012/19/EU betreffende afgedankte elektrische en elektronische apparatuur (waste electrical and electronic equipment – WEEE). De richtlijn geeft het kader aan voor de in de EU geldige terugneming en verwerking van oude apparaten. Raadpleeg uw gespecialiseerde handelaar voor de geldende voorschriften inzake afvalverwijdering.

---

## Garantie

Voor dit apparaat gelden de garantievoorwaarden die worden uitgegeven door de vertegenwoordiging van ons bedrijf in het land van aankoop. De leverancier, bij wie u het apparaat heeft gekocht, geeft u hierover graag meer informatie. Om aanspraak te maken op de garantie heeft u altijd uw aankoopbewijs nodig.

Wijzigingen voorbehouden.

---

## Sikkerhedsanvisninger

Du bedes læse brugsvejledningen grundigt, overholde og opbevare den! Ved overdragelse af apparatet skal denne vejledning vedlægges. Dette apparat er beregnet til brug i husholdningen og til husholdningslignende, ikke-kommercielle formål. Husholdningslignende anvendelser omfatter f.eks. brug i opholdsrum til medarbejdere i butikker, kontorer, landbrug eller andre små virksomheder, eller gæsters brug i pensioner, små hoteller eller lignende.

### **⚠ Fare for elektriske stød og brandfare!**

Maskinen må kun anvendes indendørs ved stuetemperatur og maks. 2000 m over havets overflade. Tilslut og anvend kun apparatet iht. angivelserne på typeskiltet. Apparatet er udstyret med et EU-Schukostik (sikkerhedsstik). For at sikre korrekt jordforbindelse i stikkontakter i Danmark skal apparatet tilsluttes med en egnet stikadapter. Denne adapter (tilladt til maks. 13 ampere) kan bestilles via kundeservice (reservedel nr. 616581). Børn under 8 år må ikke betjene apparatet. Dette apparat kan bruges af børn fra og med 8 år og af personer med reducerede fysiske, sensoriske eller mentale evner eller mangel på erfaring og/eller viden, hvis de er under opsyn og er blevet instrueret i brug af apparatet og har forstået de deraf resulterende farer. Børn må ikke lege med apparatet. Rengøring og bruger-vedligeholdelse må ikke gennemføres af børn uden opsyn. Brug kun apparatet, når netledningen og apparatet er ubeskadigede. Stikket skal trækkes ud efter hver anvendelse eller i tilfælde af fejl. Reparationer på apparatet, f.eks. udskiftning af en beskadiget netledning, må kun foretages af vores kundeservice for at undgå tilskadekomst.

da

Elledningen må ikke

- komme i kontakt med varme dele;
- trækkes over skarpe kanter;
- benyttes som bæregreb;
- rul stramt op.

Træk netstikket ud før rengøringen.

Træk ikke netstikket ud ved at trække i kablet.

Sænk aldrig apparatet ned i vand.

Brug ikke damprensere.

Varmepladerne bliver meget varme.

Hold kun fast i apparatets håndtag.

Må kun anvendes på tørt hår. Må aldrig anvendes på kunstigt hår.

Må kun lægges på varmebestandigt underlag.



**Må ikke benyttes i nærheden af rindende vand eller vand, der er hældt op i enten håndvask, badekar eller andre beholdere.**

### **⚠ Lebensgefahr!**

Apparatet må aldrig komme i kontakt med vand.

Der er også fare, når apparatet er slukket; derfor skal stikket trækkes ud efter brug og hvis anvendelsen afbrydes.

For yderligere beskyttelse sørger installationen af et fejlstrømsrelæ op til 30 mA i hjemmets elinstallation. Elinstallatøren kan give råd og vejledning.

### **⚠ Kvælningsfare!**

Lad ikke børn lege med emballagen.

### **⚠ Fare for forbrænding!**



Undgå enhver kontakt med huden.



**Tillykke med dit nye apparat fra Bosch. Du har anskaffet dig et produkt af høj kvalitet, som du vil få stor glæde af.**

Denne brugsanvisning beskriver et glattejern.

## Dele og betjeningselementer

- 1 Låsemekanisme  / 
- 2  afbryder on/off
- 3 Temperaturvælger +/-
- 4 Temperaturvisning
- 5 LED-display til permanent ionisering
- 6 Varmeplader, aflejret fleksibelt
- 7 londyse
- 8 Ophængningsring

## Ibrugtagning

**Vigtigt:** Fjern mærkaten, så der ikke bliver rester af den tilbage på varmepladen.

- Stik apparatets stik i stikdåsen, og læg apparatet på en plan, varmeufølsom overflade.
- Tænd for apparatet med afbryderen **2**, LED **4b** blinker.
- Vælg nu med temperaturvælgeren den ønskede temperatur 120°C, 140°C, 160°C, 180°C eller 200°C.
- Apparatet varmer op, LED'en for den indstillede temperatur blinker. Når LED'en lyser konstant, er apparatet driftsklart.

**Colour saving:** Farvebeskyttelse og længere opretholdelse af farver kun ved temperatur fra 140°C og 160°C.

## Anvendelse

### Fare for forbrænding!

Berør ikke huden (på hovedet eller ørerne) med apparatet.

Glattejernet kan både glatte håret og lave krøller i håret.

- Apparatet må kun anvendes på tørt hår.

**Info:** Fint hår reagerer meget hurtigt på varmepladernes behandling. Varmepladernes ensartede varmeafgivelse er meget skånsom for håret. Resultatet er et flot, silkeagtig skinnende hår.

**Vigtigt:** Brug ikke apparatet i mere end 2 sekunder et sted.

### Glatning af hår (billederne A)

Apparatet er egnet til langt og kort hår.

- Del det redte hår op i lige bredde hårtotter (bredde ca. 5 cm).
- Tryk låsemekanismen til .
- Læg en klargjort hårtot mellem pladerne ved hovedbunden (billede a).
- Tryk pladerne sammen, og træk dem blødt og ensartet ud til hårspidserne (billede b).
- Alle hårtotter behandles på samme måde. Lad håret køle godt af, før det redes igennem.

**Tip:** Er håret skulderlangt, bør anvendelsestiden pr. hårtot være ca. 10 sekunder.

### Krøller

Der er tre metoder til at lave krøller. Ved alle metoder skal det tørre hår indeles i ca. 2 cm brede, ensartede hårtotter. Jo tyndere hårtotten er, desto kraftigere bliver krøllen.

**Krøl i hele håret (billederne B)**

- Hold glattejernet vandret, læg hårtotten mellem varmepladerne og luk varmepladerne.
- Drej glattejernet 180° og sno hårtotten én gang om den øverste varmeplade.
- Tryk varmepladerne godt sammen og træk dem i et ensartet tempo indtil hårspidserne.
- Åbn derefter varmepladerne.

**Krøl i den nederste del af håret**

(billederne C)

- Hold glattejernet vandret, læg hårtotten mellem varmepladerne og luk varmepladerne.
- Drej glattejernet 180° og sno hårtotten én gang om den nederste varmeplade.
- Tryk varmepladerne godt sammen og træk dem i et ensartet tempo indtil hårspidserne.
- Åbn derefter varmepladerne.

**Spiralkrøller til festlige frisurer**

(billederne D)

- Hold glattejernet lodret, læg hårtotten mellem den nederste del af varmepladerne og luk varmepladerne.
- Drej glattejernet 180° og sno hårtotten én gang om den varmeplade, håret endnu ikke er snoet omkring.
- Tryk varmepladerne godt sammen og træk dem skråt nedad indtil hårspidserne i et ensartet tempo.
- Åbn derefter varmepladerne.

**Bemærk:** Pas på, at krøllen ikke glattes igen.

**Tips så frisuren holder længere**

Rul den stadig varme krølle op, og fastgør den med hårklemmer, til den er kølet af.

Yderligere oplysninger om

Bosch-Styling finder du på

[www.bosch-personalstyle.com](http://www.bosch-personalstyle.com)

---

**Permanent ionisering**

Dette glattejern har en indbygget ion-generator, som er permanent aktiv. LED-displayet **5** for ionisering lyser kontinuerligt.

Håret kan lades elektrisk op ved gennemredning, pga. plejemidler eller varmepladernes gnidning på håret. De dannede ioner (elektrisk ladede komponenter) reducerer denne opladning og sørger for, at håret nemmere kan friseres.

Håret bliver mere skinnende, mere blødt og farven kraftigere.

---

**Komfortfunktion****„DirectMax“**

Hold tasten „+“ trykket nede i mindst 2 sekunder, den maksimale temperatur på 200°C vælges direkte.

Temperaturen kan reduceres igen ved at trykke på tasten „-“.

---

**Automatisk slukning**

Apparatet er udstyret med en automatisk slukning af hensyn til sikkerheden.

- Apparatet slukkes automatisk 70 minutter efter, at apparatet er blevet tilsluttet, eller efter temperaturvælgerens **3** sidste aktivering.

**Info:** For igen at tænde for apparatet, skal  afbryderen **2** igen aktiveres.

---

## Rengøring og pleje

### Risiko for elektrisk stød!

Lad produktet køle af og træk stikket ud før rengøring.

Apparatet må ikke dypes i vand.

Damprensere må ikke anvendes.

Tør kun apparatet af med en fugtig klud, og tør det derefter af med en tør klud. Brug ikke skarpe eller skurende rengøringsmidler.

---

## Opbevaring

Lad produktet køle af og træk stikket ud før opbevaring.

---

## Tekniske data

El-tilslutning (spænding – frekvens)	100-240 V~ 50/60 Hz
Opvarmningens effekt	47 W

---

## Bortskaffelse



Emballagen skal bortskaffes på miljøvenlig vis. Dette apparat er klassificeret iht. det europæiske direktiv 2012/19/EU om affald af elektrisk- og elektronisk udstyr (waste electrical and electronic equipment – WEEE). Dette direktiv angiver rammerne for indlevering og recycling af kasserede apparater gældende for hele EU. Du kan få nærmere informationer om aktuelle muligheder for bortskaffelse i faghandlen.

---

## Reklamationsret

På dette apparat yder Bosch 2 års reklamationsret. Købsnota skal altid vedlægges ved indsendelse til reparation, hvis denne ønskes udført indenfor retten til reklamation. Medfølger købsnota ikke, vil reparationen altid blive udført mod beregning.

### Indsendelse til reparation

Skulle Deres Bosch apparat gå i stykker, kan det indsendes til vort serviceværksted: BSH Hvidevarer A/S, Telegrafvej 4, 2750 Ballerup, tlf. 44 89 88 10.

Ret til ændringer forbeholdes.

---

## Sikkerhetsanvisninger

Vennligst les denne bruksanvisningen nøye og følg den. Oppbevar bruksanvisningen til senere bruk! Legg ved disse anvisningene når du gir dette apparatet til andre.

Dette apparatet er beregnet for bruk i husholdninger eller andre ikke-kommersielle, husholdningslignende miljøer. Husholdningslignende miljøer omfatter f.eks. pauserom i butikker, kontorer, landbruks- og andre småbedrifter eller for gjestenes bruk i vandrerhjem, småhoteller og liknede bofasiliteter.

### ⚠ Fare for elektrisk støt og brann!

Apparatet skal bare brukes ved romtemperatur innendørs og opp til 2000 m høyde over havet. Apparatet skal bare tilkobles strømnettet og brukes i samsvar med opplysningene på typeskiltet.

Barn under 8 år må ikke betjene apparatet.

Dette apparatet kan brukes av barn som er 8 år eller eldre, og av personer med reduserte fysiske eller mentale ferdigheter eller manglende erfaring og/eller kunnskaper, dersom dette skjer under tilsyn, eller de er blitt instruert i sikker bruk av apparatet og har forstått de farer som utgår fra det. Barn må ikke leke med apparatet. Rengjøring og brukervedlikehold skal ikke utføres av barn, med mindre de er under tilsyn.

Den må ikke benyttes dersom nettkabelen eller maskinen er skadet på noen som helst måte.

Etter bruk og ved eventuelle feil skal støpselet tas ut av stikkontakten.

For å unngå farlige situasjoner må apparatet ikke repareres av andre enn produsentens kundeservice. Dette gjelder f.eks. ved utskifting av en skadet strømkabel.

Ledningen må aldri

- komme i kontakt med varme deler;
- trekkes over skarpe kanter;
- benyttes som bærehåndtak;
- rulles stramt opp.

Ta alltid ut støpselet før du rengjør apparatet.

Ikke hold fast i kabelen når du trekker ut støpselet.

Apparatet skal aldri dyppes i vann.

Ikke bruk damprensere.

Varmeplatene blir varme. Apparatet må bare holdes i håndtaket.

Skal kun brukes på tørt hår, aldri på kunstig hår.

Du må kun legge fra deg apparatet på overflater som tåler varme.



**Må ikke brukes i nærheten av badekar, vaskeservant eller lignende beholdere som inneholder vann.**

#### **⚠ Livsfare!**

Apparatet må aldri komme i berøring med vann.

Fare kan også oppstå når apparatet er slått av, ta derfor alltid ut støpselet etter bruk eller når du legger apparatet fra deg midlertidig. Ytterligere vern gir en jordfeilbryter, opptil 30 mA, som monteres i sikringsskapet. Nærmere opplysninger gis av nærmeste elektroentreprenør.

#### **⚠ Kvelningsfare!**

La aldri små barn leke med innpakkingsmaterialet.

#### **⚠ Fare for forbrenninger!**



Unngå enhver kontakt mellom apparatet og huden.

**Gratulerer hjertelig med kjøpet av dette apparatet fra Bosch. Du har kjøpt et kvalitetsprodukt som du vil få mye glede av.**

Denne bruksanvisningen beskriver en glattetang.

---

## Deler og kontrollelementer

- 1 Lås  / 
- 2  Bryter på/av
- 3 Temperaturvelger +/-
- 4 Temperaturindikator
- 5 LED-indikator for permanent ionisering
- 6 Varmeplater, fleksibel opplagring
- 7 Ionedyse
- 8 Opphengskrok

---

## Oppstart

**Viktig:** Fjern klistremerke uten rester fra varmeplatene.

- Plugg i apparatet og legg det på en rett overflate som ikke er varmeømfintlig.
- Slå på med bryter **2**, LED **4b** blinker.
- Velg nå ønsket temperatur 120°C, 140°C, 160°C, 180°C eller 200°C med temperaturvelgeren.
- Apparatet varmes opp. LED for innstilt temperatur blinker. Når relevant LED lyser konstant, er apparatet klar til bruk.

**Colour saving:** Fargebskyttelse og bevaring av farge over lang tid kun ved temperaturer på 140°C og 160°C.

---

## Bruk

### Fare for å brenne seg!

Berør ikke under noen omstendighet hudflater (hodebunn eller ører).

Med glattetangen kan håret både glattes og formes til krøller.

- Apparatet skal bare brukes på tørt hår.

**Info:** Fint hår reagerer spesielt hurtig på behandlingen med varmeplatene. Varmeplatenes konstante varmeavgivelse er spesielt skånsom for håret. Resultatet er glatt hår med intens, silkeaktig glans.

**Viktig:** Hold aldri apparatet i ro på ett sted i mer enn 2 sekunder.

### Glatting av hår

(bildesekvens **A**)

Apparatet er egnet for langt og kort hår.

- Del inn det glattkjemmede håret i jevnt brede striper (ca. 5 cm brede).
- Sett låsen på .
- Legg en forberedt stripe mellom platene i hårfestet (bilde **a**).
- Press platene sammen og trekk dem forsiktig og jevnt til hårspissene (bilde **b**).
- Behandle alle stripene på denne måten. La håret avkjøles godt før du gjør ferdig frisyren.

**Tips:** Ved skulderlangt hår bør den totale brukstiden per stripe være ca. 10 sekunder.

### Krølle håret

Du kan krølle håret på tre ulike måter. Alle tre metodene krever at du deler opp håret i ca. 2 cm like brede partier. Jo mindre hårpartier som behandles av gangen, desto mer krølles de.

### Krøller i hele håret

(bildesekvens B)

- Hold glattetangen vannrett, legg hårpartiet mellom varmeplatene og lukk platene.
- Vri glattetangen 180° og legg håret en gang rundt den øverste varmeplaten.
- Trykk varmeplatene godt sammen og dra dem utover i jevnt tempo til de når enden av håret.
- Deretter åpnes varmeplatene.

### Krøller ytterst i håret

(bildesekvens C)

- Hold glattetangen vannrett, legg hårpartiet mellom varmeplatene og lukk platene.
- Vri glattetangen 180° og legg håret en gang rundt den nederste varmeplaten.
- Trykk varmeplatene godt sammen og dra dem utover i jevnt tempo til de når enden av håret.
- Deretter åpnes varmeplatene.

### Korketrekkerkrøller til festbruk

(bildesekvens D)

- Hold glattetangen loddrett, legg hårpartiet mellom den nederste delen av varmeplatene og lukk platene.
- Vri glattetangen 180° og legg håret en gang rundt den delen av varmeplaten som ikke er i bruk enda.
- Trykk varmeplatene godt sammen og dra dem på skrått nedover i jevnt tempo til de når enden av håret.
- Deretter åpnes varmeplatene.

**Merk:** Pass på at krøllen ikke trekkes glatt igjen.

### Tips for å få frisyren til å holde lenger

Rull opp igjen den fortsatt varme krøllen og fest den med hårklemme til den blir kald.

Du finner mer informasjon om Bosch-styling på [www.bosch-personalstyle.com](http://www.bosch-personalstyle.com)

## Komfort funksjon

### „DirectMax“

Hold tast „+“ trykt i minst 2 sekunder, den maksimale temperaturen 200°C velges direkte.

Med tast „-“ kan temperaturen reduseres igjen.

## Permanent ionisering

Denne glattetangen har en ionegenerator som er permanent aktiv. LED-indikator **5** for ionisering lyser kontinuerlig.

Hår kan bli elektrostatisk oppladet gjennom kjemming, på grunn av hårpleiemidler og på grunn av friksjonen mellom håret og varmeplaten. De produserte ionene (elektrisk oppladete partikler som finnes i naturen) reduserer denne oppladingen og gjør det lettere å frisere håret.

Håret får mer glans og blir mykere, mens fargen blir mer briljant.

## Automatisk utkopling

Av sikkerhetsgrunner er apparatet utstyrt med automatisk utkopling.

- Ca. 70 minutter etter det er slått på, eller etter siste gang temperaturvelgeren **3** ble betjent, slår apparatet seg automatisk komplett av.

**Info:** Betjen  bryteren **2** for å slå apparatet på igjen.

## Rengjøring og pleie

### Fare for elektrisk støt!

La apparatet bli kaldt før du rengjør det, og trekk ut nettpluggen.

Senk aldri apparatet ned i vann.

Bruk ikke damprensere.

Tørk bare av apparatet utvendig med en fuktig klut og tørk det deretter. Bruk ikke sterke eller skurende rengjøringsmidler.

---

## Oppbevaring

La apparatet bli kaldt før du setter det til oppbevaring, og trekk ut nettpluggen.

---

## Tekniske data

Elektrisk tilkopling (spenning – frekvens)	100-240 V~ 50/60 Hz
Varmeeffekt	47 W

---

## Avfallshåndtering



Vennligst kast innpakkingsmaterialet på en miljø- og forskriftsmessig måte. Dette apparatet er klassifisert i henhold til det europeiske direktivet 2012/19/EU om avhending av elektrisk- og elektronisk utstyr (waste electrical and electronic equipment – WEEE). Direktivet angir rammene for innlevering og gjenvinning av innbytteprodukter. Faghandelen kan gi opplysninger om aktuelle avfallsmottak.

---

## Garanti

For dette apparatet gjelder de garantibetingelser som er oppgitt av vår representant i de respektive land. Detaljer om disse garantibetingelsene får du ved å henvende deg til elektrohandelen der du har kjøpt apparatet. Ved krav i forbindelse med garantiytelser, er det i alle fall nødvendig å legge fram kvittering for kjøpet av apparatet.

Det tas forbehold om endringer.



---

## Säkerhetsanvisningar

**Läs bruksanvisningen noga innan du börjar använda maskinen! Spara bruksanvisningen. Bifoga de här instruktionerna om du ger maskinen till någon annan. Denna apparat är avsedd att användas i hushållet och inte för kommersiell användning. Hushållsliknande användning omfattar t.ex. användning i personalutrymmen i affärer, på kontor, jordbruksrörelser eller andra kommersiella verksamheter, samt att nyttjas av gäster på pensionat, små hotell och liknande boendeinrättningar.**

### **⚠ Risk för strömstöt och brand!**

Apparaten får endast användas inomhus vid rumstemperatur och ej över 2000 m över havsytan. Anslut och använd endast maskinen enligt uppgifterna på typskylten.

Barn under 8 år får inte manövrera apparaten.

Denna apparat kan användas av barn från 8 år och uppåt och av personer med reducerade fysiska, sensoriska eller mentala förmågor och brist på erfarenhet och/eller kunskap, om de står under överinseende eller om de instruerats i användningen av maskinen och informerats om riskerna. Barn får inte leka med apparaten. Rengöring och användar-underhåll får inte göras av barn utan överinseende.

Använd endast om nätkabel och maskin är helt felfri.

Dra ut kontakten ur vägguttaget om det inträffar något fel med maskinen.

Reparationer på maskinen, som t. ex. att byta ut en skadad kabel, får endast utföras av vår kundservice för att undvika faror.

Kabeln får inte

- beröras av heta delar;
- dras över vassa kanter;
- användas som handtag;
- rulla ihop hårt.

Dra ut kontakten ur vägguttaget före rengöring.

Dra inte ut kontakten genom att dra i sladden.

Doppa aldrig ned apparaten i vatten.

Använd ingen ångtvätt.

Värmeplattorna blir heta. Håll endast i apparatens handtag.

Får endast användas på torrt hår och under inga omständigheter på plashår.

Placera enheten endast på värmetåliga underlag.



**Får inte användas i närheten av vatten som finns i badkar, tvättfat eller andra kärl.**

### **⚠ Livsfara!**

Låt inte apparaten komma i kontakt med vatten.

Detta är farligt även när apparaten är frånslagen. Dra därför alltid ut kontakten ur vägguttaget efter användning.

Ytterligare skydd ger inbyggnad av en felströmsbrytare på upp till 30 mA i byggnadens installation. Rådgör med en elinstallatör.

### **⚠ Kvävningsrisk!**

Barn får inte leka med förpackningsmaterial.



### **⚠ Brännskaderisk!**

Undvik alltid att komma i kontakt med huden.

**Grattis till din nya Bosch produkt! Du har köpt en högklassig produkt, som kommer att ge dig mycket glädje.**

Denna bruksanvisning beskriver en plattång.

## Delar och manöverelement

- 1 Låsning / 
- 2  Brytare till/från
- 3 Temperaturväljare +/-
- 4 Temperaturvisning
- 5 LED indikering för permanent-jonisering
- 6 Värmeplattor, flexibelt lagrade
- 7 Jonmunstycke
- 8 Upphångningsögla

## Idrifttagning

**Viktigt:** Avlägsna dekalen fullständigt från värmeplattorna.

- Anslut apparaten till ett vägguttag och lägg den på en värmeokänslig yta.
- Starta med brytare **2**. LED **4b** blinkar.
- Ställ nu med temperaturväljaren in önskad temperatur 120°C, 140°C, 160°C, 180°C eller 200°C.
- Apparaten värms upp och den inställda temperaturens LED blinkar. Om LED lampan lyser konstant är apparaten klar för användning.

**Colour saving:** Färgskydd och längre bibehållen färg endast vid temperaturerna 140°C och 160°C.

## Användning

### Brännskaderisk!

Vidrör under inga omständigheter hudytor (hårbotten eller öronen).

Med plattången kan håret både plattas och formas till lockar.

- Använd endast apparaten på torrt hår.

**Info:** Fint hår reagerar speciellt snabbt på behandlingen med värmeplattorna. Den jämna värmeavgivningen från värmeplattorna är speciellt skonsam för håret. Resultatet är ett platt hår med en intensivt sidenartad glans.

**Viktigt:** Stanna aldrig längre än 2 sekunder på ett och samma ställe.

### Platta hår

(bildföljd **A**)

Apparaten är lämplig för långt och kort hår.

- Dela in det slätkamade håret i lika breda (ca. 5 cm) hårslingor.
- Sätt låsningen på .
- Lägg en förberedd hårslinga i hårfästet mellan plattorna (bild **a**).
- Tryck ihop plattorna och dra mjukt och jämnt ända till hårtopparna (bild **b**).
- Behandla alla hårslingor på detta sätt. Innan den avslutande kamningen av håret skall det svalna väl.

**Tips:** Vid axellångt hår bör hela användningstiden per hårslinga vara ca. 10 sekunder.

### Göra håret lockigt

Det finns tre sätt att göra håret lockigt på. För alla tre ska du dela in håret i jämna och cirka 2 cm breda slingor. Ju tunnare slingor, desto lockigare blir håret.

## Lockar över hela håret

(bildföljd B)

- Håll plattången plant, placera hårslingan mellan värmeplattorna och stäng dem.
- Vrid plattången 180° och tvinna slingan en gång runt den övre värmeplattan.
- Tryck ihop plattorna ordentligt och dra plattången ut mot topparna i jämn takt.
- Nu öppnar du tången.

## Lockar i den nedre delen av håret

(bildföljd C)

- Håll plattången plant, placera hårslingan mellan värmeplattorna och stäng dem.
- Vrid plattången 180° och tvinna slingan en gång runt den nedre värmeplattan.
- Tryck ihop plattorna ordentligt och dra plattången ut mot topparna i jämn takt.
- Nu öppnar du tången.

## Skruvlockar för specialfrisyrer

(bildföljd D)

- Håll plattången vertikalt, placera hårslingan mellan värmeplattornas nedre delar och stäng dem.
- Vrid plattången 180° och tvinna slingan en gång runt den fria värmeplattan.
- Tryck ihop plattorna ordentligt och dra den lutande plattången ut mot topparna i jämn takt.
- Nu öppnar du tången.

**Obs:** Se till att locken inte dras ut igen.

## Tips för att frisyren skall hålla längre

När locken fortfarande är varm: rulla upp den och fixera den med en hårnål och låt den svalna.

Besök [www.bosch-personalstyle.com](http://www.bosch-personalstyle.com) för att få mer information om Bosch styling.

---

## Permanent-jonisering

Denna plattång har en jongenerator, som är permanent aktiv. LED indikeringen **5** för jonisering lyser kontinuerligt.

Genom användning av apparaten i kombination med kam, hårvårdsprodukter och genom friktionen mellan hår och värmeplatta kan håret bli statiskt. De skapade jonerna (elektriskt laddade partiklar, som finns i naturen) reducerar denna laddning och gör håret lättare forma och kamma. Håret får mer glans, blir mjukare och färgen får mer lyster.

---

## Komfortfunktion ”DirectMax”

Håll knappen ”+” intryckt i minst 2 sekunder. Den maximala temperaturen 200°C väljs direkt.

Med knappen ”-” kan du sedan sänka temperaturen.

---

## Automatisk avstängning

Av säkerhetsskäl är apparaten utrustad med en automatisk avstängning.

- Apparaten stänger av sig automatiskt 70 minuter efter påslagning eller efter att temperaturen sist reglerats.

**Info:** För att sätta på apparaten igen aktiveras brytaren .

---

## Rengöring och skötsel

### Risk för elektrisk stöt!

Låt apparaten svalna innan den rengörs och dra ut nätstickkontakten.

Doppa aldrig ner maskinen i vatten.

Använd ingen ångtvätt.

Apparaten får endast torkas av med en fuktig trasa på utsidan. Låt den därefter torka. Använd inga slipande eller skurande rengöringsmedel.

---

## Förvaring

Låt apparaten svalna innan den förvaras och dra ut nätstickkontakten.

---

## Tekniska data

Elektrisk anslutning (spänning – frekvens)	100-240 V~ 50/60 Hz
Värmarens effekt	47 W

---

## Avfallshantering



Kassera förpackningen på ett miljövänligt sätt. Denna enhet är märkt i enlighet med det europeiska direktivet 2012/19/EU om avfall som utgörs av eller innehåller elektroniska produkter (waste electrical and electronic equipment – WEEE). Direktivet anger ramarna för inom EU giltigt återtagande och korrekt återvinning av uttjänta enheter. Kontakta din fackhandel om du vill ha ytterligare information.

---

## Konsumentbestämmelser

I Sverige gäller av EHL antagna konsumentbestämmelser. Den fullständiga texten finns hos din handlare. Spar kvittot.

Rätt till ändringar förbehålls.

---

## Turvallisuusohjeet

**Lue tämä käyttöohje huolellisesti läpi sekä noudata ohjeita. Säilytä ohjeet! Kun annat laitteen toiselle henkilölle, anna mukana myös tämä käyttöohje. Tämä laite on tarkoitettu käytettäväksi kotitalouksissa tai vastaavissa olosuhteissa. Vastaavilla olosuhteilla tarkoitetaan esim. käyttöä työntekijöiden taukotiloissa kaupoissa, toimistoissa, maataloilla ja muilla elinkeinoelämän alueilla kuten pienten hotellien, motellien ja muiden asuintilojen asiakkaiden käytössä.**

### **⚠ Sähköisku ja palovaara!**

Käytä laitetta vain sisätiloissa huoneenlämmössä ja enint. 2000 metrin korkeudessa merenpinnan yläpuolella. Laitetta saa käyttää ja sen saa kytkeä sähköverkkoon vain tyyppikilven merkintöjen mukaisesti.

Alle 8-vuotiaat lapset eivät saa käyttää laitetta. Yli 8-vuotiaat lapset ja fyysisiltä, sensorisilta tai henkisiltä valmiuksiltaan rajoitteiset taikka kokemattomat ja/tai taitamattomat henkilöt voivat käyttää tätä laitetta, jos heidän turvallisuudestaan vastaava henkilö valvoo heitä tai on perehdyttänyt heidät laitteen turvalliseen käyttöön ja käytöstä aiheutuviin vaaroihin. Lapset eivät saa leikkiä laitteella. Lapset eivät saa ilman valvontaa puhdistaa tai huoltaa laitetta. Käytä laitetta vain, kun johdossa ja laitteessa ei ole mitään vikaa.

Aina käytön jälkeen tai vian ilmestyessä on pistoke vedettävä irti seinästä.

Laitteen saa korjata (esim. viallisen johdon vaihtaminen) vain valtuuttamamme asiakaspalvelu, jotta välttyään mahdollisilta vaaratilanteilta.

Huomaa, että

- virtajohto ei saa koskea kuumiin esineisiin;
- virtajohtoa ei saa vetää terävien reunojen yli;
- virtajohtoa ei saa käyttää kantokahvana;
- kääri kokoon tiukasti.

Ennen puhdistusta vedä pistoke pois seinästä.

Älä vedä pistoketta ulos johdosta.

Älä koskaan upota laitetta veteen.

Älä käytä höyrypesuria.

Levyt kuumenevat. Kosketa laitetta vain kädensijasta.

Käytä vain kuiville hiuksille. Älä käytä tekohiuksille.

Aseta laite vain kuumuutta kestäville pinnoille.



**Älä käytä kylpyammeessa tai pesualtaassa olevan veden läheisyydessä.**

### **⚠ Hengenvaara!**

Laite ei saa koskaan olla kosketuksessa veden kanssa.

Vaara on olemassa, vaikka virta olisi pois päältä. Pistoke on otettava irti seinästä, kun laitetta ei käytetä.

Lisäsuoja saadaan suojaamalla asunnon tai talon sähköverkko 30 mA:n vikavirta-suojakytkimellä. Lisätietoja ja neuvoja saa valtuutetuilta sähköasentajilta.

### **⚠ Tukehtumisvaara!**

Älä anna lasten leikkiä pakkausmateriaalilla.



### **⚠ Palovamman vaara!**

Kaikki ihokontakti on vältettävä.

**Onnittelumme Boschin-laitteen hankinnan johdosta. Olet hankkinut laadukkaan tuotteen, josta tulee olemaan sinulle paljon iloa.**

Tässä käyttöohjeessa kuvataan hiusten-suoristinta.

## Osat, kytkimet ja painikkeet

- 1 Lukitus / 
- 2 -virtakytkin
- 3 Lämpötilanvalitsin +/-
- 4 Lämpötilanäyttö
- 5 Jatkuvan ionisoinnin LED-merkkivalo
- 6 Lämpölevyt, joustava kiinnitys
- 7 Ionisuutin
- 8 Ripustussilmukka

## Käyttöönotto

**Tärkeää:** Irrota tarrat lämpölevyistä jälkiä jättämättä.

- Laita laitteen pistoke pistorasiaan ja aseta laite tasaiselle, lämpöä kestäväälle alustalle.
- Kytke päälle painikkeella **2**, LED **4b** vilkkuu.
- Valitse nyt haluamasi lämpötila 120°C, 140°C, 160°C, 180°C tai 200°C lämpötilanvalitsimella.
- Laite kuumenee, asetetun lämpötila LED-valo vilkkuu näytössä. Laite on käyttövalmis, kun LED palaa jatkuvasti.

**Colour saving:** Värien suoja ja värin pitkäaikainen kesto vain lämpötilassa 140°C ja 160°C.

## Käyttö

### Palovammojen vaara!

Älä missään tapauksessa kosketa laitteella ihoa (päänahkaa tai korvia).

Hiustensuoristimella on mahdollista suoristaa hiuksia ja muotoilla hiuksiin kiharoita.

- Käytä laitetta vain kuiviin hiuksiin.

**Tiedoksi:** Ohuet hiukset reagoivat hyvin nopeasti lämpölevyillä käsittelyyn. Lämpölevyt luovuttavat lämpöä tasaisesti, mikä on hellavaraista hiuksille. Hiuksista tulee sileät ja silkkimäisen kiiltävät.

**Tärkeää:** Älä koskaan pysäytä hiustensuoristajaa hiusten yhteen kohtaan yli kahdeksi sekunniksi.

### Hiusten suoristaminen (kuvasarja A)

Laitte soveltuu pitkille ja lyhyille hiuksille.

- Kampaa hiukset, ja jaa ne tasaisen leveyteen suortuviin (leveys noin 5 cm).
- Aseta lukitus asentoon .
- Laita yksi hiussuortuva levyjen väliin (kuva a).
- Paina levyt yhteen ja vedä niitä hellävaraisesti ja tasaisesti hiustenlatvoihin asti (kuva b).
- Käsittele kaikki suortuvat samalla tavalla. Anna hiusten jäähtyä hyvin, ennen kuin teet kampauksen loppuun.

**Vihje:** Kun hiukset ulottuvat olkapäille asti, yhden hiussuortuvan käsittelyn tulisi kestää noin 10 sekuntia.

### Hiusten kihartaminen

Hiuksia voidaan kihartaa kolmella tavalla. Kaikissa tavoissa kihartaminen tehdään kuiviin, noin 2 cm leveisiin hiussuortuviin. Voimakkaammat kiharat saadaan käsittelemällä ohuempia suortuvia.



## Kiharoita kaikkialle hiuksiin

(kuvasarja B)

- Pidä suoristusrautaa vaakasuorassa, aseta hiussuortuva muotoilulevyjen väliin ja paina levyt toisiaan vasten.
- Käännä suoristusrautaa 180° ja ja kierrä hiussuortuva kerran ylemmän muotoilulevyn ympäri.
- Paina muotoilulevyjä toisiaan vasten ja vedä tasaisesti latvoja kohti.
- Avaa muotoilulevyt.

## Kiharoita hiusten latvoihin

(kuvasarja C)

- Pidä suoristusrautaa vaakasuorassa, aseta hiussuortuva muotoilulevyjen väliin ja paina levyt toisiaan vasten.
- Käännä suoristusrautaa 180° ja ja kierrä hiussuortuva kerran alemman muotoilulevyn ympäri.
- Paina muotoilulevyjä toisiaan vasten ja vedä tasaisesti latvoja kohti.
- Avaa muotoilulevyt.

## Korkkiruuvikiharat juhlaiviin kampauksiin

(kuvasarja D)

- Pidä suoristusrautaa pystysuorassa, aseta hiussuortuva muotoilulevyjen alemman osan väliin ja paina levyt toisiaan vasten.
- Käännä suoristusrautaa 180° ja kierrä hiussuortuva sen muotoilulevyn ympäri, jonka ympäri suortuvaa ei ole vielä kierretty.
- Paina muotoilulevyjä toisiaan vasten ja vedä tasaisesti vinottain alaspäin latvojen kärkiin saakka.
- Avaa muotoilulevyt.

**Huom:** Varo vetämästä kiharaa takaisin suoraksi.

## Näin kampaus kestää kauemmin

Kierrä kuuma kihara takaisin rullalle, kiinnitä pinnillä ja anna jäähtyä.

Lisätietoja Bosch-Stylingista on osoitteessa [www.bosch-personalstyle.com](http://www.bosch-personalstyle.com)

## Jatkuva ionisointi

Hiustensuoristin on varustettu ionigeneraattorilla, joka on jatkuvasti aktivoitu. Ionisaation LED-merkkivalo 5 palaa jatkuvasti. Kampaaminen, hiustenhoitoaineet ja hiusten hankautuminen lämpölevyihin voivat saada aikaan hiuksiin sähköstaattista latausta. Luodut ionit (luonnossa olevat sähköisesti latautuneet hiukkaset) vähentävät tätä latausta ja helpottavat hiusten muotoilua. Hiukset muuttuvat kiiltävämmiksi ja pehmeämmiksi, väri on kirkkaampi.

## Kätevä “DirectMax“-toiminto

Paina “+“-painiketta vähintään kaksi sekuntia, maksimilämpötila (200°C) valitaan automaattisesti.

Lämpötilaa voidaan pienentää “-“-painikkeella.

## Virran automaattinen katkeaminen

Laitte on turvallisuussyistä varustettu virran automaattisella katkeamisella.

- Kun virran kytkemisestä tai lämpötilavalitsimen 3 viimeisestä asettamisesta on kulunut noin 70 minuuttia, laitteen virta katkeaa automaattisesti.

**Tiedoksi:** Voit kytkeä laitteeseen uudelleen virran -kytkimellä 2.

---

## Puhdistus ja hoito

### Sähköiskun vaara!

Anna laitteen jäähtyä ennen puhdistusta ja irrota pistoke pistorasiasta.

Älä koskaan upota laitetta veteen.

Älä käytä höyrypesuria.

Pyyhi laite ulkopuolelta vain kostealla kankaalla ja kuivaa sen jälkeen. Älä käytä voimakasta tai hankaavaa puhdistusainetta.

---

## Säilyttäminen

Anna laitteen jäähtyä ennen säilytystä ja irrota pistoke pistorasiasta.

---

## Tekniset tiedot

Sähköliitäntä (jännite – taajuus)	100-240 V~ 50/60 Hz
Lämmitysteho	47 W

---

## Jätehuolto



Hävitä pakkaus ympäristöystävällisesti. Tämän laitteen merkintä perustuu käytettyjä sähkö- ja elektroniikkalaitteita (waste electrical and electronic equipment – WEEE) koskevaan direktiiviin 2012/19/EU. Tämä direktiivi määrittää käytettyjen laitteiden palautus- ja kierrätys-säännökset koko EU:n alueella. Tietoja oikeasta jätehuollosta saa myyjältä tai kunnalliselta jäteneuvojalta.

---

## Takuu

Tälle laitteelle ovat voimassa maahantuojan myöntämät takuehdot. Täydelliset takuehdot saat myyntiliikkeeltä, josta olet ostanut laitteen. Takuutapauksessa on näytettävä ostokuitti.

Oikeus muutoksiin pidätetään.

---

## Indicaciones de seguridad

**¡Por favor, lea atentamente las Instrucciones de uso y a continuación proceda y guárdelas! No olvide adjuntar estas instrucciones si entrega el aparato a otra persona.**

**Este aparato ha sido diseñado para uso doméstico o para uso en aplicaciones no industriales similares a las domésticas.**

**Aplicaciones similares a las domésticas comprenden p.ej. la utilización en salas para empleados de tiendas, oficinas, empresas agrícolas y otras empresas industriales, así como la utilización por parte de huéspedes de pensiones, pequeños hoteles y alojamientos similares.**

### **⚠ ¡Peligro de electrocución y de incendio!**

Utilice la máquina sólo dentro de casa y a temperatura ambiente y no utilizarlo por encima de los 2000 m sobre el nivel del mar. Conecte y opere el aparato solamente conforme a los datos de la placa de características.

El aparato no debe ser manejado por niños menores de 8 años. Este aparato puede ser manejado por niños de 8 o más años y por personas con facultades físicas, sensoriales o mentales disminuidas o bien con falta de experiencia y/o de conocimientos, si lo hacen bajo supervisión o han sido instruidas acerca del uso seguro del aparato y han comprendido los peligros resultantes de ello. Los niños no deben jugar con el aparato. Las operaciones de limpieza y mantenimiento a cargo del usuario no deben ser realizadas por niños sin la debida vigilancia.

Utilizar exclusivamente cuando el cable de alimentación y el aparato no presenten daños.

Desligar a ficha após utilização ou em caso de avaria.

Las reparaciones en el aparato, como por ejemplo, el cambio de un cable de alimentación dañado, deben ser realizadas sólo por nuestro servicio al cliente para evitar peligros.

El cable de alimentación no debe

- ponerse en contacto con piezas calientes;
- pasarse sobre bordes afilados;
- usarse para el transporte;
- enrollarse tensado.

Antes de limpiar, desenchufar la clavija.

No tirar del cable para desenchufar la clavija.

No sumergir nunca el aparato en agua.

No utilice limpiadores a vapor.

Las placas cerámicas se calientan. Toque el aparato sólo por el mango.

Utilice el aparato sólo en cabellos secos, en ningún caso en cabellos sintéticos.

Coloque el aparato sólo en superficies resistentes al calor.



**No usar cerca de bañeras, lavabos u otros recipientes llenos de agua.**

### **⚠ ¡Peligro de muerte!**

El aparato no debe entrar nunca en contacto con agua.

Existe peligro incluso con el aparato desconectado, por lo tanto, después de su uso y cuando se realice una pausa mientras se use, desenchufar la clavija.

El montaje de un interruptor de corriente de defecto hasta 30 mA ofrece protección adicional en la instalación doméstica. Consulte con un electricista.

### **⚠ ¡Peligro de asfixia!**

No deje que los niños jueguen con el embalaje.



### **⚠ ¡Peligro de quemaduras!**

Evitar el contacto con la piel.

Le damos la enhorabuena por la compra de este aparato de la marca Bosch. Ha adquirido un producto de gran calidad que le satisfará enormemente.

Estas instrucciones para el uso describen una plancha para el cabello.

## Elementos de control y piezas

- 1 Cierre 
- 2  Interruptor
- 3 Teclas para seleccionar la temperatura +/-
- 4 Indicación de temperatura
- 5 Indicador LED para la ionización permanente
- 6 Placas cerámicas, dispuestas de forma
- 7 Tobera de iones
- 8 Gancho para colgar

## Puesta en servicio

**Importante:** Retirar el adhesivo de las placas cerámicas sin dejar restos.

- Enchufar el aparato y colocarlo sobre una superficie plana, resistente al calor.
- Conectar con el interruptor **2**, el LED **4b** parpadea.
- Ahora con la tecla de selección elegir la temperatura deseada: 120°C, 140°C, 160°C, 180°C o 200°C.
- El aparato se calienta, el LED de la temperatura elegida parpadea. Si el LED se ilumina de forma continua, el aparato está listo para usarse.

**Colour saving:** Protección de color y una conservación más larga del color solamente a temperaturas de 140°C y 160°C.

## Aplicación

### ¡Peligro de quemaduras!

Evitar el contacto con la piel (cuero cabelludo u orejas).

Con la plancha para pelo se puede rizar o alisar el cabello.

- Utilizar el aparato solo con el cabello seco.

**Nota:** El cabello fino reacciona con especial rapidez al tratamiento.

La emisión de calor uniforme es especialmente cuidadosa con el cabello.

El resultado es un cabello liso con un brillo intenso y sedoso.

**Importante:** No aplicar nunca más de 2 segundos seguidos en el mismo punto.

### Alisar el cabello

(secuencia de imágenes **A**)

La plancha se puede utilizar para cabello corto y largo.

- Dividir el cabello peinado liso en mechones de igual anchura (aprox. 5 cm de ancho)
- Colocar el cierre en la posición .
- Colocar la raíz de un mechón preparado entre las placas (figura **a**).
- Presionar las placas y deslizar la plancha suave y uniformemente hasta las puntas del cabello (figura **b**).
- Repetir con el resto de mechones. Esperar a que el cabello se enfríe del todo antes de realizar el peinado final.

**Sugerencia:** Para una longitud del cabello hasta los hombros, el tratamiento completo de un mechón debería durar unos 10 segundos.

### Rizar cabellos

Existen tres métodos para rizar el cabello.

En todos ellos, el cabello seco se divide en mechones de la misma anchura, de aprox. 2 cm. Cuanto más finos sean los mechones más fuerte será el rizo.

### Rizos en todo el cabello

(secuencia de imágenes **B**)

- Mantenga el alisador en posición horizontal, coloque el mechón entre las placas y ciérrelas.
- Gire el alisador 180° y enrolle una vez el mechón en la placa superior.
- Presione fuertemente las placas y tire uniformemente hasta las puntas.
- Abra las placas.

### Rizos en la parte inferior del cabello

(secuencia de imágenes **C**)

- Mantenga el alisador en posición horizontal, coloque el mechón entre las placas y ciérrelas.
- Gire el alisador 180° y enrolle el mechón una vez en la placa inferior.
- Presione fuertemente las placas y tire uniformemente hasta las puntas.
- Abra las placas.

### Tirabuzones para peinados de fiesta

(secuencia de imágenes **D**)

Mantenga el alisador en posición vertical, coloque el mechón entre la parte inferior de las placas y ciérrelas.

- Gire el alisador 180° y enrolle el mechón una vez en la placa aún no envuelta.
- Presione fuertemente las placas y tire uniformemente y en diagonal hacia abajo hasta las puntas.
- Abra las placas.

**Advertencia:** Trabajar cuidadosamente para evitar alisar un rizo.

### Consejo para una larga duración del peinado

Volver a enrollar el rizo todavía caliente y fijarlo con una horquilla mientras se enfría.

Encontrará más información sobre el styling de Bosch en la página web [www.bosch-personalstyle.com](http://www.bosch-personalstyle.com)

---

## Ionización permanente

Esta plancha para pelo dispone de un generador de iones, activo de forma permanente. El indicador LED **5** para ionización se ilumina de forma continua.

El cabello se pueden cargar electroestáticamente al peinarlo, utilizar productos cosméticos o por el roce con las placas cerámicas. Los iones que se generan (partículas cargadas eléctricamente que se encuentran en la naturaleza) reducen esta carga, de manera que resulta más fácil peinar el cabello.

El cabello es más suave y brillante, el tinte más intenso.

---

## Función de confort “DirectMax”

Mantener pulsada la tecla “+” durante al menos 2 segundos, se selecciona directamente la temperatura máxima de 200°C. Con la tecla “-” se puede volver a disminuir la temperatura.

---

## Desconexión automática

Por motivos de seguridad, el aparato dispone de una desconexión automática.

- Transcurridos aprox. 70 minutos desde que se encendió el aparato o desde que se pulsó por última vez la tecla para seleccionar la temperatura **3**, éste se apaga de forma automática.

**Nota:** Para volver a encender el aparato, utilizar el interruptor  **2**.

## Limpieza y mantenimiento

### ¡Peligro de descargas eléctricas!

Dejar enfriar el aparato antes de limpiarlo y extraer el enchufe.

No sumerja nunca el aparato en agua.

No utilice limpiadores a vapor.

Limpiar el aparato externamente solo con un paño húmedo y secar a continuación.

No utilice productos de limpieza abrasivos o corrosivos.

## Guardar

Dejar enfriar el aparato antes de guardarlo y extraer el enchufe.

## Datos técnicos

Conexión eléctrica (voltaje – frecuencia)	100-240 V~ 50/60 Hz
Potencia de la calefacción	47 W

## Eliminación



Elimine el embalaje respetando el medio ambiente. Este aparato está marcado con el símbolo de cumplimiento con la Directiva Europea 2012/19/UE relativa a los aparatos eléctricos y electrónicos usados (Residuos de aparatos eléctricos y electrónicos RAEE). La directiva proporciona el marco general válido en todo el ámbito de la Unión Europea para la retirada y la reutilización de los residuos de los aparatos eléctricos y electrónicos. Infórmese sobre las vías de eliminación actuales en su distribuidor.

---

## Garantía

### CONDICIONES DE GARANTIA PAE

Bosch se compromete a reparar o reponer de forma gratuita durante un período de 24 meses, a partir de la fecha de compra por el usuario final, las piezas cuyo defecto o falta de funcionamiento obedezca a causas de fabricación, así como la mano de obra necesaria para su reparación, siempre y cuando el aparato sea llevado por el usuario al taller del Servicio Técnico Autorizado por Bosch.

En el caso de que el usuario solicitara la visita del Técnico Autorizado a su domicilio para la reparación del aparato, estará obligado el usuario a pagar los gastos del desplazamiento.

Esta garantía no incluye: lámparas, cristales, plásticos, ni piezas estéticas, reclamadas después del primer uso, ni averías producidas por causas ajenas a la fabricación o por uso no doméstico. Igualmente no están amparadas por esta garantía las averías o falta de funcionamiento producidas por causas no imputables al aparato (manejo inadecuado del mismo, limpiezas, voltajes e instalación incorrecta) o falta de seguimiento de las instrucciones de funcionamiento y mantenimiento que para cada aparato se incluyen en el folleto de instrucciones.

Para la efectividad de esta garantía es imprescindible acreditar por parte del usuario y ante el Servicio Autorizado de Bosch, la fecha de adquisición mediante la correspondiente FACTURA DE COMPRA que el usuario acompañará con el aparato cuando ante la eventualidad de una avería lo tenga que llevar al Taller Autorizado. La intervención en el aparato por personal ajeno al Servicio Técnico Autorizado por Bosch, significa la pérdida de garantía. **GUARDE POR TANTO LA FACTURA DE COMPRA.**

Todos nuestros técnicos van provistos del correspondiente carnet avalado por ANFEL (Asociación Nacional de Fabricantes de Electrodomésticos) que le acredita como Servicio Autorizado de Bosch.

Reservado el derecho a cambios y modificaciones sin previo aviso.



---

## Avisos de segurança

**Ler atentamente as instruções de utilização, agir em conformidade com as instruções e guardá-las! Entregar estas instruções de serviço sempre que o aparelho for cedido a terceiros.**

**Este aparelho destina-se ao uso doméstico ou aplicações similares não-comerciais. Aplicações similares incluem, por exemplo: utilização em instalações para colaboradores em lojas, escritórios, explorações agrícolas e outros estabelecimentos comerciais, assim como a utilização por hóspedes em pensões, pequenos hotéis e modalidades residenciais semelhantes.**

### **⚠ Perigo de choque eléctrico e de incêndio!**

Utilize o aparelho apenas em espaços interiores à temperatura ambiente e até 2000 m acima do nível do mar. Ligar e utilizar o aparelho apenas em conformidade com as indicações da chapa de características.

O aparelho não deve ser utilizado por crianças com idade inferior a 8 anos.

Este aparelho pode ser utilizado por crianças a partir dos 8 anos de idade e por pessoas com capacidades físicas, sensoriais ou mentais limitadas ou com falta de experiência e/ou conhecimentos, desde que supervisionadas ou informadas sobre como trabalhar com o aparelho de forma segura e instruídas sobre os perigos inerentes. As crianças não podem brincar com o aparelho.

As crianças não podem proceder à limpeza e manutenção do aparelho sem a supervisão de um adulto.

Utilizar o aparelho apenas se o cabo eléctrico e o aparelho não apresentarem danos.

Desligar a ficha após utilização ou em caso de avaria.

Para evitar situações de perigo, as reparações no aparelho, por ex., substituição de um cabo eléctrico danificado, apenas podem ser realizadas pelo nosso serviço de assistência técnica.

Nunca

- deixar o cabo perto de peças quentes;
- puxar o cabo sobre arestas vivas;
- utilizar o cabo como pega;
- enrolar bem apertado.

Antes de limpar o aparelho, desligar a ficha da tomada.

Não retirar a ficha da tomada puxando pelo cabo.

Não colocar o aparelho em contacto com água.

Não utilizar um aparelho de limpeza a vapor.

As placas aquecem. Segure o aparelho apenas na sua pega.

Utilizar o aparelho apenas com cabelo seco e nunca com cabelo artificial.

Pousar o aparelho apenas sobre superfícies resistentes ao calor.



**Não utilizar na proximidade de banheiras, lavatórios ou outros recipientes com água.**

### **⚠ Perigo de morte!**

Nunca colocar o aparelho em contacto com a água.

É perigoso mesmo com o aparelho desligado, por isso, depois de usar, desligar a ficha.

A instalação de uma protecção térmica até 30 mA oferece mais segurança à instalação. Para mais informações, consulte um técnico electricista.

### **⚠ Risco de sufoco!**

Não permitir a crianças brincar com o material de embalagem.



### **⚠ Perigo de queimadura!**

Evitar o contacto com a pele.

**Parabéns pela compra deste aparelho da casa Bosch. Acabou de adquirir um produto de elevada qualidade que lhe vai dar muito prazer.**

Este manual de instruções descreve um alisador.

## Peças e elementos de comando

- 1 Bloqueio 
- 2  Botão de ligar/desligar
- 3 Selector de temperatura +/-
- 4 Indicador da temperatura
- 5 Indicador LED para ionização permanente
- 6 Placas de aquecimento, desmontáveis
- 7 Saída de iões
- 8 Anel de suspensão

## Colocação em funcionamento

**Importante:** Retirar o autocolante por completo das placas de aquecimento.

- Encaixar o aparelho e colocá-lo sobre uma superfície plana e insensível ao calor.
- Ao ligar o aparelho com o botão **2**, o LED **4b** pisca.
- Com o selector de temperatura, seleccionar agora a temperatura desejada: 120°C, 140°C, 160°C, 180°C ou 200°C.
- O aparelho aquece, o LED da temperatura ajustada pisca. Quando o LED surgir de modo constante, o aparelho está pronto a funcionar.

**Colour saving:** Protecção e conservação duradouras da cor apenas a temperaturas entre de 140°C e 160°C.

## Utilização

### Perigo de queimadura!

Nunca tocar na pele (da cabeça ou das orelhas).

O alisador permite não só alisar os cabelos, como também fazer caracóis.

- Utilizar o aparelho apenas com o cabelo seco.

**Informação:** Os cabelos finos reagem de modo particularmente rápido ao tratamento. A propagação homogénea do calor das placas é especialmente suave para o cabelo.

O resultado é um cabelo liso, com um brilho intenso e sedoso.

**Importante:** Não permanecer mais de 2 segundos em cada ponto.

### **Alisar o cabelo** (sequência de figuras **A**)

O aparelho é indicado para cabelos compridos e curtos.

- Separar o cabelo em partes iguais (aprox. 5 cm de largura) e bem penteadas.
- Colocar o bloqueio em .
- Colocar uma dessas madeixas de cabelo preparadas, junto à raiz, entre as placas (figura **a**).
- Pressionar as placas e deslocá-las suave e uniformemente até às pontas do cabelo (figura **b**).
- Proceder da mesma forma nas restantes madeixas de cabelo. Deixar arrefecer bem o cabelo antes de terminar o penteado.

**Dica:** No caso dos cabelos com comprimento pelos ombros, a duração total de actuação das placas não deve ser superior a 10 segundos por madeixa.

## Enrolar cabelos

Há três métodos para enrolar cabelos. Para cada um é necessário dividir o cabelo seco em madeixas uniformes de aprox. 2 cm cada. Quanto mais fina for a madeixa, maior será o caracol.

### Caracóis em todo o cabelo

(sequência de figuras B)

- Segurar o alisador horizontalmente, colocar a madeixa entre as placas de aquecimento e fechar as placas sobre a madeixa.
- Rodar o alisador em 180° e enrolar a madeixa uma vez à volta da placa de aquecimento superior.
- Fechar as placas de aquecimento com firmeza e puxá-las continuamente até às pontas da madeixa.
- Abrir as placas de aquecimento.

### Caracóis na parte inferior do cabelo

(sequência de figuras C)

- Segurar o alisador horizontalmente, colocar a madeixa entre as placas de aquecimento e fechar as placas sobre a madeixa.
- Rodar o alisador em 180° e enrolar a madeixa uma vez à volta da placa de aquecimento inferior.
- Fechar as placas de aquecimento com firmeza e puxá-las continuamente até às pontas da madeixa.
- Abrir as placas de aquecimento.

### Caracóis em espiral para penteados festivos (sequência de figuras D)

- Segurar o alisador verticalmente, colocar a madeixa entre a parte inferior das placas de aquecimento e fechar as placas sobre a madeixa.
- Rodar o alisador em 180° e enrolar a madeixa uma vez à volta da placa de aquecimento que ainda está livre.
- Fechar as placas de aquecimento com firmeza e puxá-las num ângulo oblíquo continuamente até às pontas da madeixa.
- Abrir as placas de aquecimento.

**Nota:** Ter atenção para que os caracóis não voltem a ser alisados.

### Dica para um penteado mais duradouro

Enrolar novamente os caracóis ainda quentes e fixá-los com molas até arrefecerem.

Para mais informações sobre Bosch styling, visite [www.bosch-personalstyle.com](http://www.bosch-personalstyle.com)

---

## Ionização permanente

Este alisador de cabelo dispõe de um gerador de iões, que se encontra permanentemente activo. O indicador LED 5 para ionização está continuamente ligado. O pentear, a aplicação de produtos para o cabelo e a fricção exercida com as placas de aquecimento podem levar a que os cabelos fiquem com carga electrostática. Os iões produzidos (pequenas partículas com carga eléctrica presentes na natureza) reduzem esta carga e fazem com que o cabelo seja mais fácil de pentear. Os cabelos ficam mais brilhantes e macios, a cor mais reluzente.

---

## Função conforto “DirectMax”

Manter premida a tecla “+” durante pelo menos 2 segundos para seleccionar directamente a temperatura máxima de 200°C. A temperatura pode ser reduzida novamente com a tecla “-”.

## Desligar automático

Por razões de segurança, o aparelho encontra-se equipado com um sistema de desligar automático.

- Depois de se ligar o aparelho ou accionar o selector de temperatura **3** pela última vez, o aparelho desliga-se automaticamente ao fim de aprox. 70 minutos.

**Informação:** Para voltar a ligar o aparelho, premir o botão  **2**.

## Limpeza e conservação

### Perigo de choque eléctrico!

Antes de limpar o aparelho, deixe-o arrefecer e desligue-o da tomada.

Nunca mergulhar o aparelho em água.

Não utilizar um aparelho de limpeza a vapor.

Limpar o aparelho apenas por fora com um pano húmido e de seguida secá-lo. Não utilizar detergentes agressivos ou abrasivos.

## Armazenamento

Antes de guardar o aparelho, deixe-o arrefecer e desligue-o da tomada.

## Dados técnicos

Ligação eléctrica (tensão – frequência)	100-240 V~ 50/60 Hz
Potência do aquecimento	47 W

## Eliminação do aparelho



Eliminar a embalagem de forma ecológica. Este aparelho está marcado em conformidade com a Directiva 2012/19/UE relativa aos resíduos de equipamentos eléctricos e electrónicos (waste electrical and electronic equipment – WEEE). A directiva estabelece o quadro para a criação de um sistema de recolha e valorização dos equipamentos usados válido em todos os Estados Membros da União Europeia. Contactar o revendedor especializado para mais informações.

## Garantia

Para este aparelho vigoram as condições de garantia publicadas pelo nosso representante no país em que o mesmo foi adquirido. O representante onde comprou o aparelho poderá dar-lhe mais pormenores sobre este assunto. Para a prestação de qualquer serviço dentro da garantia é, no entanto, necessária a apresentação do documento de compra do aparelho.

Salvo alterações técnicas.

## Υποδείξεις ασφαλείας

Διαβάστε παρακαλώ προσεχτικά τις οδηγίες χρήσης, συμμορφωθείτε μ' αυτές και φυλάξτε τις! Η συσκευή θα πρέπει να συνοδεύεται από τις παρούσες οδηγίες όταν παραδίδεται σε έναν άλλο χρήστη. Αυτή η συσκευή προορίζεται για οικιακή χρήση ή για παρόμοιες μη επαγγελματικές χρήσεις. Στις οικιακές χρήσεις περιλαμβάνονται μεταξύ άλλων η χρήση σε χώρους συνεργατών σε καταστήματα, γραφεία, γεωργικές και άλλες μικρές επιχειρήσεις, καθώς και η χρήση από πελάτες πανδοχείων, μικρών ξενοδοχείων και άλλων παρόμοιων καταλυμάτων.

### ⚠ Κίνδυνος ηλεκτροπληξίας και πυρκαγιάς!

Χρησιμοποιείτε τη συσκευή μόνο σε εσωτερικούς χώρους, σε θερμοκρασία δωματίου και σε υψόμετρο μέχρι 2000 m πάνω από τη στάθμη της θάλασσας. Συνδέστε και χρησιμοποιείτε τη συσκευή μόνο σύμφωνα με τα στοιχεία στην πινακίδα τύπου.

Παιδιά κάτω των 8 ετών δεν επιτρέπεται να χρησιμοποιούν τη συσκευή. Αυτή η συσκευή μπορεί να χρησιμοποιηθεί από παιδιά από 8 ετών και πάνω και από άτομα με περιορισμένες φυσικές, αισθητήριες ή πνευματικές ικανότητες ή με ανεπαρκή εμπειρία και/ή ανεπαρκείς γνώσεις, όταν επιτηρούνται ή έχουν ενημερωθεί σχετικά με την ασφαλή χρήση της συσκευής και έχουν κατανοήσει τους πιθανούς από τη χρήση της συσκευής κινδύνους. Τα παιδιά δεν επιτρέπεται να παίζουν με τη συσκευή. Ο καθαρισμός και η συντήρηση από το χρήστη δεν επιτρέπεται να εκτελείται από παιδιά χωρίς επιτήρηση. Χρησιμοποιείτε τη συσκευή μόνο, όταν το ηλεκτρικό καλώδιο και η συσκευή δεν παρουσιάζουν καμία ζημιά.

Τραβήξτε το φως από την πρίζα μετά από κάθε χρήση, ή όταν υπάρχει σφάλμα. Οι επισκευές στη συσκευή, όπως π.χ. η αντικατάσταση ενός χαλασμένου καλωδίου τροφοδοσίας, επιτρέπεται να γίνει μόνο από τα δικά μας κέντρα εξυπηρέτησης πελατών, για να αποφευχθούν έτσι επικίνδυνες καταστάσεις.

Το καλώδιο τροφοδοσίας δεν επιτρέπεται

- να έρθει σε επαφή με καυτά αντικείμενα,
- να συρθεί πάνω σε κοφτερές ακμές,
- να χρησιμοποιηθεί ως χειρολαβή,
- τυλίξτε σφιχτά.

Πριν από τον καθαρισμό τραβήξτε το φως από την πρίζα.

Μην τραβάτε το φως από το καλώδιο.

Ποτέ μη βουτήξτε την συσκευή στο νερό.

Μη χρησιμοποιείτε κανέναν ατμοκαθαριστή.

Οι θερμαντικές πλάκες θερμαίνονται. Πιάνετε τη συσκευή μόνο από τη λαβή.

Χρησιμοποιήστε μόνο σε στεγνά μαλλιά. Μη χρησιμοποιείτε σε τεχνητά μαλλιά.

Τοποθετείτε τη συσκευή μόνο σε επιφάνειες ανθεκτικές στη θερμότητα.



**Μην την χρησιμοποιείτε κοντά σε νερό που βρίσκεται μέσα σε μπανιέρες, νιπτήρες, ή σε άλλα δοχεία.**

### **⚠ Θανάσιμος κίνδυνος!**

Μη φέρνετε ποτέ την συσκευή σε επαφή με το νερό.

Κίνδυνος υπάρχει ακόμα και όταν η συσκευή είναι απενεργοποιημένη και για το λόγο αυτό, μετά από κάθε χρήση ή διακοπή στη διάρκεια της χρήσης, τραβήξτε το φως από την πρίζα. Επιπρόσθετη ασφάλεια προσφέρει η προσθήκη προστατευτικού με ρελαί διαφυγής μέχρι 30 mA στην ηλεκτρική εγκατάσταση του σπιτιού. Ζητήστε συμβουλή από εγκαταστάτη ηλεκτρολόγο.

### **⚠ Κίνδυνος ασφυξίας!**

Μην αφήνετε τα παιδιά να παίζουν με το υλικό συσκευασίας.



### **⚠ Κίνδυνος εγκαυμάτων!**

Αποφεύγετε κάθε επαφή με το δέρμα.

Τα θερμά μας συγχαρητήρια για την αγορά αυτής της συσκευής του οίκου **Bosch**. Αποκτήσατε ένα προϊόν υψηλής ποιότητας που θα σάς αφήσει απόλυτα ικανοποιημένους.

Αυτές οι οδηγίες χρήσης περιγράφουν έναν ισιωτή μαλλιών.

## Εξαρτήματα και στοιχεία χειρισμού

- 1 Ασφάλιση 
- 2  Διακόπτης
- 3 Διακόπτης επιλογής θερμοκρασίας +/-
- 4 Ένδειξη θερμοκρασίας
- 5 Φωτεινή ένδειξη (LED) για συνεχή ionισμό
- 6 Θερμαντικές πλάκες, ευέλικτα εδρασημένες
- 7 Ακροφύσιο ιόντων
- 8 Θηλιά ανάρτησης

## Θέση σε λειτουργία

**Σημαντικό:** Αφαιρέστε το αυτοκόλλητο χωρίς να μείνουν κατάλοιπα από τις θερμαντικές πλάκες.

- Συνδέστε τη συσκευή στην πρίζα του ρεύματος και ακουμπήστε την πάνω σε μια επίπεδη ανθεκτική στη θερμότητα επιφάνεια.
- Ενεργοποιήστε τη συσκευή με το διακόπτη **2**, η φωτοδίοδος (LED) **4b** αναβοσβήνει.
- Τώρα με το διακόπτη επιλογής της θερμοκρασίας επιλέξτε την επιθυμητή θερμοκρασία 120°C, 140°C, 160°C, 180°C ή 200°C.
- Η συσκευή θερμαίνει, η φωτοδίοδος (LED) της ρυθμισμένης θερμοκρασίας αναβοσβήνει. Όταν η φωτοδίοδος (LED) ανάβει συνεχώς, η συσκευή είναι σε ετοιμότητα λειτουργίας.

**Colour saving:** Προστασία και μεγαλύτερη διατήρηση του χρώματος μόνο σε θερμοκρασίες από 140°C και 160°C.

## Χρήση

### Κίνδυνος εγκαυμάτων!

Μην ακουμπήσετε σε καμία περίπτωση περιοχές δέρματος (τριχωτό της κεφαλής ή τα αυτιά).

Με τον ισιωτή μαλλιών μπορούν τα μαλλιά να ισιώσουν καθώς και να διαμορφωθούν σε μπούκλες.

- Χρησιμοποιείτε τη συσκευή μόνο σε στεγνά μαλλιά.

**Πληροφορία:** Τα λεπτά μαλλιά αντιδρούν ιδιαίτερα γρήγορα στην επεξεργασία τους με τις θερμαντικές πλάκες.

Η ομοιόμορφη απόδοση της θερμότητας των θερμαντικών πλακών προστατεύει ιδιαίτερα τα μαλλιά.

Το αποτέλεσμα είναι το ίδιο μαλλί με έντονη μεταξένια λαμπρότητα.

**Σημαντικό:** Μην παραμένετε σε ένα σημείο πάνω από 2 δευτερόλεπτα.

### **Ίσιωμα μαλλιών** (σειρά εικόνων **A**)

Η συσκευή είναι κατάλληλη για μακριά και κοντά μαλλιά.

- Χωρίστε το ίσια χτενισμένα μαλλιά σε ομοιόμορφες πλατιές τούφες (περίπου 5 cm πλάτους)
- Θέστε την ασφάλιση στο .
- Βάλτε μια προετοιμασμένη τούφα στις ρίζες των μαλλιών ανάμεσα στις πλάκες (Εικ. **a**).
- Πιέστε τις πλάκες και τραβήξτε τις απαλά και ομοιόμορφα μέχρι τις άκρες των μαλλιών (Εικ. **b**).
- Επαναλάβετε τη διαδικασία με όλες τις τούφες των μαλλιών. Πριν το τελικό χτένισμα αφήστε τα μαλλιά να κρυώσουν καλά.

**Συμβουλή:** Σε περίπτωση μακριών μέχρι τους ώμους μαλλιών πρέπει η συνολική διάρκεια εφαρμογής ανά τούφα μαλλιών να ανέρχεται περίπου στα 10 δευτερόλεπτα.



## Κατσάρωμα των μαλλιών σας

Υπάρχουν τρεις μέθοδοι για το κατσάρωμα των μαλλιών. Σε όλες τις περιπτώσεις τα μαλλιά πρέπει να χωριστούν σε ομοιόμορφες τούφες πλάτους περίπου 2 cm. Όσο λεπτότερη η τούφα τόσο πιο έντονο το κατσάρωμα.

### Μπούκλες σε όλα τα μαλλιά

(σειρά εικόνων B)

- Κρατήστε το ισιωτικό μαλλιών οριζόντια, τοποθετήστε μια τούφα μαλλιών μεταξύ των θερμαντικών πλάκων και κλείστε τις.
- Περιστρέψτε το ισιωτικό 180° και τυλίξτε την τούφα μια φορά γύρω από την επάνω θερμαντική πλάκα.
- Πιέστε τις πλάκες καλά μεταξύ τους και τραβήξτε το ισιωτικό προς την άκρη των μαλλιών με σταθερό ρυθμό.
- Τώρα ανοίξτε τις πλάκες.

### Μπούκλες στο κάτω μέρος των μαλλιών

(σειρά εικόνων C)

- Κρατήστε το ισιωτικό οριζόντια, τοποθετήστε μια τούφα μαλλιών μεταξύ των θερμαντικών πλάκων και κλείστε τις.
- Περιστρέψτε το ισιωτικό 180° και τυλίξτε την τούφα μια φορά γύρω από την κάτω θερμαντική πλάκα.
- Πιέστε τις πλάκες καλά μεταξύ τους και τραβήξτε το ισιωτικό προς την άκρη των μαλλιών με σταθερό ρυθμό.
- Τώρα ανοίξτε τις πλάκες.

### Κατσάρωμα σε σπιράλ για ειδικά στυλ χτενίσματος (σειρά εικόνων D)

- Κρατήστε το ισιωτικό κατακόρυφα, τοποθετήστε μια τούφα μαλλιών μεταξύ του κάτω μισού των θερμαντικών πλάκων και κλείστε τις.
- Περιστρέψτε το ισιωτικό 180° και τυλίξτε την τούφα μια φορά γύρω από την ελεύθερη θερμαντική πλάκα.
- Πιέστε τις πλάκες καλά μεταξύ τους και τραβήξτε το ισιωτικό με κλίση προς την άκρη των μαλλιών με σταθερό ρυθμό.
- Τώρα ανοίξτε τις πλάκες.

**Υπόδειξη:** Προσέξτε, να μην ισιώσει ξανά η μπούκλα.

### Συμβουλή για μεγαλύτερη διατήρηση του χτενίσματος

Τυλίξτε ξανά την ακόμα ζεστή μπούκλα και στερεώστε την για να κρυώσει με τσιμπιδάκια μαλλιών.

Για περισσότερες πληροφορίες σχετικά με το styling της Bosch, επισκεφθείτε την ιστοσελίδα [www.bosch-personalstyle.com](http://www.bosch-personalstyle.com)

## Συνεχής Ιονισμός

Αυτός ο ισιωτής μαλλιών διαθέτει μια γεννήτρια ιόντων, η οποία είναι συνεχώς ενεργοποιημένη. Η φωτοδιόδος (LED) ένδειξης 5 για τον ιονισμό ανάβει συνεχώς.

Με το χτένισμα, το βούρτσισμα των μαλλιών και την τριβή των μαλλιών με τη θερμαντική πλάκα μπορούν τα μαλλιά να φορτιστούν ηλεκτροστατικά. Τα δημιουργούμενα ιόντα (τα υπάρχοντα στη φύση ηλεκτρικά φορτισμένα σωματίδια) μειώνουν αυτό το φορτίο και καθιστούν εύκολο το χτένισμα των μαλλιών.

Τα μαλλιά γίνονται γυαλιστερά και πιο μαλακά, το χρώμα πιο λαμπερό.

## Λειτουργία άνεσης «DirectMax»

Κρατήστε πιεσμένο το πλήκτρο «+» τουλάχιστον 2 δευτερόλεπτα, η μέγιστη θερμοκρασία 200°C επιλέγεται απευθείας.

Με το πλήκτρο «-» μπορεί να μειωθεί πάλι η θερμοκρασία.

## Αυτόματη απενεργοποίηση

Η συσκευή για λόγους ασφαλείας είναι εξοπλισμένη μια με αυτόματη απενεργοποίηση.

- Μετά την ενεργοποίηση ή τον τελευταίο χειρισμό του διακόπτη επιλογής θερμοκρασίας **3** απενεργοποιείται η συσκευή εντελώς αυτόματα μετά από περίπου 70 λεπτά.

### Πληροφορία:

Για την ενεργοποίηση ξανά της συσκευής πατήστε το διακόπτη  **2**.

## Καθαρισμός και φροντίδα

### Κίνδυνος ηλεκτροπληξίας!

Πριν από τον καθαρισμό αφήστε τη συσκευή να κρυώσει και τραβήξτε το φως από την πρίζα. Μη βυθίζετε τη συσκευή ποτέ σε νερό. Μη χρησιμοποιείτε κανένα ατμοκαθαριστή.

Σκουπίστε τη συσκευή εξωτερικά μόνο με ένα υγρό πανί και στη συνέχεια ξαναστεγνώστε την. Μη χρησιμοποιείτε κανένα ισχυρό απορρυπαντικό ή υλικά τριψίματος.

## Φύλαξη

Πριν από τη φύλαξη αφήστε τη συσκευή να κρυώσει και τραβήξτε το φως από την πρίζα.

## Τεχνικά στοιχεία

Ηλεκτρική σύνδεση (τάση – συχνότητα)	100-240 V~ 50/60 Hz
Ισχύς θέρμανσης	47 W

## Απόσυρση



Απορρίψτε τη συσκευασία με τρόπο φιλικό προς το περιβάλλον. Αυτή η συσκευή χαρακτηρίζεται σύμφωνα με την ευρωπαϊκή οδηγία 2012/19/ΕΕ περί ηλεκτρικών και ηλεκτρονικών συσκευών (waste electrical and electronic equipment – WEEE).

Η οδηγία προκαθορίζει τα πλαίσια για μια απόσυρση και αξιοποίηση των παλιών συσκευών με ισχύ σ' όλη την ΕΕ. Για τους τρόπους αποκομιδής που ισχύουν επί του παρόντος, θα σας ενημερώσει ο ειδικός έμπορος.

## Όροι εγγύησης

1. Η Εγγύηση καλής λειτουργίας των προϊόντων μας παρέχεται για χρονικό διάστημα είκοσι τεσσάρων (24) μηνών από την ημερομηνία της πρώτης αγοράς που αναγράφεται στη θεωρημένη απόδειξη αγοράς. Για την παροχή της εγγύησης απαιτείται η επίδειξη της θεωρημένης απόδειξης αγοράς στην οποία αναγράφεται ο τύπος και το μοντέλο του προϊόντος.
2. Η εταιρεία μέσα στα ανωτέρω χρονικά όρια, σε περίπτωση πλημμελούς λειτουργίας της συσκευής, αναλαμβάνει την υποχρέωση της επαναφοράς της σε ομαλή λειτουργία και της αντικατάστασης κάθε τυχόν ελαττωματικού μέρους (πλην των αναλωσίμων και των ευπαθών, όπως τα γυάλινα, λαμπτήρες κλπ).  
Απαραίτητη προϋπόθεση για να ισχύει η εγγύηση είναι η μη λειτουργία της συσκευής να προέρχεται από την πολυμελή κατασκευή της και όχι επί παραδείγματι από κακή χρήση, λανθασμένη εγκατάσταση, μη τήρηση των οδηγιών χρήσης της συσκευής, ακατάλληλη συντήρηση από πρόσωπα μη εξουσιοδοτημένα από την BSH Οικιακές Συσκευές Α.Β.Ε. ή από εξωγενείς παράγοντες όπως διακοπές ηλεκτρικού ρεύματος ή διαφοροποίησης της τάσης κλπ.
3. Στην περίπτωση που το προϊόν δεν λειτουργεί σωστά λόγω της κατασκευής του και εφόσον η πλημμελής λειτουργία εκδηλώθηκε κατά την περίοδο εγγύησης, το Εξουσιοδοτημένο Σέρβις (η το εξουσιοδοτημένο συνεργείο) της BSH Οικιακές Συσκευές Α.Β.Ε. θα το επισκευάσει με σκοπό τη χρήση για την οποία κατασκευάστηκε, χωρίς να υπάρξει χρέωση για ανταλλακτικά ή την εργασία.
4. Δεν καλύπτονται από την εγγύηση οι χρεώσεις και οι κίνδυνοι που σχετίζονται με τη μεταφορά του προϊόντος προς επισκευή στον μεταπωλητή ή προς το Εξουσιοδοτημένο Σέρβις της BSH Οικιακές Συσκευές Α.Β.Ε.
5. Όλες οι επισκευές της εγγύησης πρέπει να γίνονται από το Εξουσιοδοτημένο Σέρβις (η το εξουσιοδοτημένο συνεργείο) της BSH Οικιακές Συσκευές Α.Β.Ε.
6. Η εγγύηση δεν καλύπτει κανένα προϊόν που χρησιμοποιείται πέραν των προδιαγραφών για τις οποίες κατασκευάστηκε (π.χ. οικιακή χρήση).
7. Η εγγύηση καλής λειτουργίας που παρέχεται από τον κατασκευαστή παύει αν αποκολληθούν, αλλοιωθούν ή τροποποιηθούν με οποιοδήποτε τρόπο οι ταινίες ασφαλείας ή οι ειδικές διακριτικές αυτοκόλλητες ετικέτες επί των οποίων αναγράφεται ο αριθμός σειράς ή η ημερομηνία αγοράς.
8. Η εγγύηση δεν καλύπτει:
  - Επισκευές, μετατροπές ή καθαρισμούς που έλαβαν χώρα σε κέντρο service μη εξουσιοδοτημένο από την BSH Οικιακές Συσκευές Α.Β.Ε.
  - Λάθος χρήση, υπερβολική χρήση, χειρισμό ή λειτουργία του προϊόντος κατά τρόπο μη σύμφωνο με τις οδηγίες που περιέχονται στα εγχειρίδια χρήσης και/ή στα σχετικά έγγραφα χρήσης, συμπεριλαμβανομένων της πλημμελούς φύλαξης της συσκευής, της πτώσης της συσκευής κλπ.
  - Προϊόντα με δυσανάγνωστο αριθμό σειράς.
  - Ζημιές που προκαλούνται ενδεικτικά από αστραπές, νερό ή υγρασία, φωτιά, πόλεμο, δημόσιες αναταραχές, λάθος τάσεις του δικτύου παροχής ρεύματος, ή οποιοδήποτε λόγο που είναι πέραν από τον έλεγχο του κατασκευαστή ή του εξουσιοδοτημένου συνεργείου.
9. Η εγγύηση που προσφέρεται παύει να ισχύει εφόσον η κυριότητα της συσκευής μεταβιβαστεί σε τρίτο πρόσωπο από τον αρχικό αγοραστή το όνομα του οποίου αναγράφεται στο παραστατικό αγοράς της συσκευής.
10. Αντικατάσταση της συσκευής γίνεται μόνο εφόσον δεν είναι δυνατή η επιδιόρθωση της κατόπιν πιστοποίησης της αδυναμίας επισκευής από το Εξουσιοδοτημένο Σέρβις (η το εξουσιοδοτημένο συνεργείο) της BSH Οικιακές Συσκευές Α.Β.Ε.
11. Η κάθε επισκευή ή η αντικατάσταση ελαττωματικού μέρους δεν παρατείνει τον χρόνο εγγύησης του προϊόντος.
12. Εξαρτήματα και υλικά που αντικαθίστανται κατά τη διάρκεια της εγγύησης επιστρέφονται στο συνεργείο.

Με επιφύλαξη για τις όποιες αλλαγές.

---

## Güvenlik uyarıları

**Kullanım kılavuzunu lütfen itinalı olarak okuyun, kılavuzdaki bilgilere göre hareket edin ve kılavuzu saklayın! Cihazı başkasına verecek olursanız iş bu kılavuzu da ekleyin. Bu cihaz, evde kullanım ya da ev ortamına benzer, ticari olmayan uygulamalar için öngörülmüştür. Ev ortamına benzer uygulamalar deyimiyle, örneğin dükkan, büro, tarımsal ve başka işletmelerin personel bölümlerinde ayrıca pansiyon, küçük otel ve benzer konaklama olanaklarının misafirleri tarafından kullanılması kastedilmektedir.**

### ⚠ Elektrik çarpma ve yangın tehlikesi!

Cihazı sadece normal oda sıcaklığında ve deniz seviyesinin en çok 2000 m üstünde bir rakımda kullanın. Cihazı sadece tip plaketindeki bilgilere göre bağlayın ve işletin.

8 yaşın altındaki çocukların cihazı kullanması yasaktır.

Bu cihaz 8 yaş ve üstü çocuklar ve fiziksel, duyuşsal ya da zihinsel engeli olan ya da deneyimi ve bilgisi yetersiz olan kişiler tarafından sadece, sorumlu bir kişinin nezareti altında veya cihazın güvenli kullanımı konusunda bilgilendirilmiş olmaları ve kullanımdan kaynaklanan tehlikeleri anlamış olmaları halinde kullanılabilir.

Çocukların cihazla oynaması yasaktır. Refekatçisi olmayan çocukların cihazda temizlik ve kullanıcı bakımı yapması yasaktır.

Cihazı sadece elektrik kablosunda ve kendisinde hasar yoksa kullanın.

Fiş her kullanımdan sonra veya hatalı çalışma durumunda prizden çekiniz.

Cihazda, hasar görmüş bir elektrik kablosunun deęiştirilmesi gibi onarımlar, tehlikeleri önlemek için, sadece yetkili servisimiz tarafından yapılmalıdır.

## Elektrik kablosu

- sıcak parçalara temas ettirilmemelidir,
- keskin kenarların üzerinden çekilmemelidir,
- cihazı taşımak için kullanılmamalıdır,
- sıkı sararak toplayınız.

Cihaz temizlenmeden önce elektrik fişi çekilmelidir.

Elektrik fişini, kablodan tutup çekerek prizden çıkarmayınız.

Cihaz asla suyun içine daldırılmamalıdır.

Buharlı temizleme aleti kullanmayın.

Isıtıcı plakalar çok ısınır. Aleti sadece tutacağından tutun.

Sadece kuru saçlarda kullanın; suni saçlarda kesinlikle kullanmayın.

Cihazı sadece ısıya dayanıklı yüzeyler üzerine yerleştiriniz.



**Banyo küvetlerinin, lavaboların veya içinde su bulunan veya içine su dökülen başka haznelerin yakınında kullanmayınız.**

## ⚠ Ölüm tehlikesi!

Cihaz asla suya temas ettirilmemelidir.

Cihaz kapalıyken de tehlike vardır. Bu nedenle kullanımdan sonra ve kullanım esnasında saçta uygulamaya ara verildiğinde mutlaka fişi çekilmelidir.

Evinizdeki elektrik tesisatına 30 mA'e kadar olan bir hata akımı koruma şalterinin montajı ek bir koruma sağlar. Lütfen bir elektrik tesisatçısına başvurarak bilgi alınız.

## ⚠ Boğulma riski!

Çocukların ambalaj malzemesiyle oynamasına izin vermeyin.

## ⚠ Yanma tehlikesi!



Cilde temas etmesinden kaçınılmalıdır.

EEE yönetmeliğine uygundur.

**Bosch firmasının bu cihazını satın aldığınız için tebrik ederiz. Çok memnun kalacağınız yüksek değerli bir ürünün sahibi oldunuz.**

Bu kullanım kılavuzu bir saç düzleme cihazını tarif etmektedir.

## Parçalar ve kumanda elemanları

- 1 Kilitleme 
- 2 Aç/kapat şalteri 
- 3 Sıcaklık seçicisi +/-
- 4 Sıcaklık göstergesi
- 5 Kalıcı iyonizasyon için LED göstergesi
- 6 Isıtıcı plaka, esnek yataklamalı
- 7 İyon nozulu (İyonun çıktığı yer)
- 8 Asma halkası

## İşletime alma

**Önemli uyarı:** Isıtma plakalarındaki etiketleri hiçbir artık bırakmadan sökün.

- Cihazın fişini takın ve ısıya karşı duyarlı olmayan düz bir yüzeye koyun.
- Şalter **2** ile açın. LED **4b** yanıp sönmeye başlar.
- Sıcaklık seçicisiyle istediğiniz sıcaklığı 120°C, 140°C, 160°C, 180°C veya 200°C seçin.
- Cihaz ısınır ve ayarlanan sıcaklık için olan LED yanıp sönmeye başlar. LED sabit olarak yanmaya başladığında cihaz kullanılmaya hazırdır.

**Colour saving:** Renk koruması ve rengin uzun süre kalıcı olması sadece 140°C ve 160°C ayarlarıyla mümkündür.

## Uygulama

### ⚠ Yanma tehlikesi!

Kesinlikle cilt yüzeylerine (kafa derisine ya da kulaklara) temas ettirmeyin.

Saç düzleme cihazı yardımıyla saçlar hem düzlenebilir hem de kıvrılabilir.

- Cihazı sadece saçlar kuru durumdaysa saçlarınıza uygulayın.

**Bilgi:** Saçlarınız inceyse, ısıtıcı plakaların uygulamasına çok hızlı yanıt verirler. Isıtıcı plakaların ısıyı eşit olarak çıkarıyor olması saçlarınızın yıpranmasını önler. Sonuçta yoğun ve ipekimsi parlaklıkta düz saçlar elde edilir.

**Önemli:** Bir noktada kesinlikle 2 saniyeden daha uzun süreli uygulama yapmayın.

### Saçları düzleme

(resim dizisi **A**)

Cihaz, hem uzun hem de kısa saçlar için kullanılabilir.

- Düz taradığınız saçları eşit genişlikte demetlere bölün (yakl. 5 cm geniş).
- Kilitlemeyi  ayarına getirin.
- Hazırladığınız bir saç demetini saç kökünün üzerindeki bir noktadan plakaların arasına koyun (resim **a**).
- Plakaları birbirilerine bastırın ve yumuşak ve eşit bir şekilde saç uçlarına kadar yukarı çekin (resim **b**).
- Tüm saç demetlerinde aynı işlemi uygulayın. Saçlarınıza başka bir işlem uygulamadan önce iyice soğumasını bekleyin.

**İpucu:** Omuzlarınıza kadar saçlarınız varsa her demet için uygulama yapılan toplam süre yakl. 10 saniye olmalıdır.

### Kıvırcıklaştırma

Saçları kıvırcıklaştırmak için üç yöntem bulunur. Her durumda saçlar taranmalı ve eşit tutamlar halinde (yaklaşık 2 cm genişliğinde) ayrılmalıdır. Tutam ne kadar ince olursa bakımler de o kadar sıkı olur.

### Saçların tamamında lüle (kıvrım)

(resim dizisi B)

- Saç düzleştiriciyi düz tutun; ardından ısıtma levhaları arasına bir tutam saç yerleştirin ve levhaları kapatın.
- Düzleştiriciyi 180° derece çevirin ve saç tutamını üst ısıtma plakasının etrafına bir kez dolayın.
- Levhaları sıkıca birbirine doğru bastırın ve düzleştiriciyi saçlarınızın ucuna doğru sabit bir hızla çekin.
- Ardından levhaları açın.

### Saçların alt kısmında lüle (kıvrım)

(resim dizisi C)

- Saç düzleştiriciyi düz tutun; ardından ısıtma levhaları arasına bir tutam saç yerleştirin ve levhaları kapatın.
- Düzleştiriciyi 180° derece çevirin ve saç tutamını alt ısıtma plakasının etrafına bir kez dolayın.
- Levhaları sıkıca birbirine doğru bastırın ve düzleştiriciyi saçlarınızın ucuna doğru sabit bir hızla çekin.
- Ardından levhaları açın.

### Özel saç stilleri için spiral bukleler

(resim dizisi D)

- Saç düzleştiriciyi dik tutun; ardından ısıtma levhalarının alt kısımları arasına bir tutam saç yerleştirin ve levhaları kapatın.
- Düzleştiriciyi 180° derece çevirin ve saç tutamını boşta kalan ısıtma plakasının etrafına bir kez dolayın.
- Levhaları sıkıca birbirine doğru bastırın ve düzleştiriciyi saçlarınızın ucuna doğru eğimli olarak ve sabit bir hızla çekin.
- Ardından levhaları açın.

**Bilgi:** Kıvrırcıkların yeniden düzleştirilmemesine dikkat edin.

### Saç şeklinizi uzun süreyle korumak için ipucu

Sıcak durumda olan kıvrırcığı yeniden açın ve soğumaya bırakmak için saç tokasıyla sabitleyin.

Bosch cihazlarıyla şekillendirme hakkında daha fazla bilgi için: [www.bosch-personalstyle.com](http://www.bosch-personalstyle.com)

## Sürekli iyonizasyon

Bu saç düzleme cihazı, sürekli olarak etkin olan bir iyon üreticisine sahiptir. İyonizasyon için olan LED göstergesi 5 sabit olarak yanar.

Saçlarınızı taradığınızda, bakım maddeleri uyguladığınızda ya da saçlarınızın birbirilerine sürtmesi sonucunda saçlar elektrostatik olarak şarj olabilir. Üretilen iyonlar (doğada mevcut olan elektrik yüklü parçacıklar) bu elektrostatik şarjı azaltır ve saçlarınızı daha kolay şekillendirme olanağını verir. Saçlar daha parlak ve yumuşak olur, saçların rengi gözlemlenir.

## “DirectMax” konfor fonksiyonu

“+” tuşunu en az 2 saniye basılı tuttuğunuzda azami 200°C sıcaklık doğrudan seçilmiş olacaktır.

Sıcaklığı düşürmek için “-” tuşunu kullanın.

## Otomatik kapanma

Güvenlik nedeniyle cihaz bir otomatik kapanma emniyeti ile donatılmıştır.

- Cihaz açıldıktan ya da sıcaklık seçicisi 3 en son kullanıldıktan yakl. 70 dakika sonra, cihaz otomatik olarak tümüyle kapanır.

**Bilgi:** Cihazı yeniden açmak için,  şalteline 2 basın.

## Temizlik ve bakım

### ⚠ Elektrik çarpma tehlikesi!

Temizlemeden önce cihazı soğumaya bırakın ve elektrik fişini çekin.

Cihazı kesinlikle suya daldırmayın.

Buharlı temizleme aleti kullanmayın.

Cihaz dışını sadece nemli bir bezle silin ve ardından kurulayın. Keskin veya aşındırıcı temizlik ilacı kullanmayın.

## Saklama

Cihazı saklamadan önce soğumaya bırakın ve elektrik fişini çekin.

## Teknik veriler

Elektrik bağlantısı (gerilim – frekans)	100-240 V~ 50/60 Hz
Isıtıcının gücü	47 W

## Elden çıkartılması



Ambalajı çevre dostu bir şekilde elden çıkarın. Bu ürün 2012/19/EU sayılı Atık Elektrikli ve Elektronik Ekipmanlar Direktifi'ne göre etiketlenmiştir. Ulusal yönetmelik (Türkiye Resmi Gazetesi No:28300 Tarih: 22.05.2012) Avrupa genelinde geçerli olan, ürünlerin geri toplanması ve geri dönüştürülmesi ile ilgili yapıyı belirtir. Lütfen cihazı aldığınız mağazadan güncel imha etme yolları hakkında bilgi alınız.

## Garanti

Bu cihaz için, yurt dışındaki temsilciliklerimizden vermiş olduğu garanti şartları geçerlidir. Bu hususta daha detaylı bilgi almak için, cihazı satın aldığınız satıcıya baş vurunuz. Garanti süresi içerisinde bu garantiden yararlanabilmek için, cihazı satın aldığınızı gösteren fişi veya faturayı göstermeniz şarttır.

Değişiklik hakları mahfuzdur.

### Makinenizi daha verimli kullanabilmeniz için:

- Bu cihazlar ev tipi kullanıma uygundur, endüstriyel (sanayi tipi) kullanıma uygun değildir.
- Cihazı sadece tip levhasındaki bilgilere uygun bir şekilde elektrik prizine bağlayıp çalıştırınız.
- Cihazınızı kullanmayacaksanız, düğmesinden kapatıp kaldırınız.





**Bosch Çağrı  
Merkezi**

**444 6 333**  
7/24 hizmetinizde



**BOSCH**

(Sabit telefonlardan veya cep telefonlarından alan kodu çevirmeden)

Sabit telefonlardan yapılan aramalarda kullanmakta olduğunuz tarife üzerinden, cep telefonu ile yapılan aramalarda ise kayıtlı olduğunuz GSM operatörünün tarifesi üzerinden ücretlendirme yapılmaktadır.

## Yazılı başvurular için adresimiz

BŞH Ev Aletleri Sanayi ve Ticaret AŞ

Fatih Sultan Mehmet Mah. Balkan Cad. No: 51 Ümraniye 34771 - İstanbul

Bosch'u tercih ettiğiniz için teşekkür eder, ürününüzü iyi günlerde kullanmanızı dileriz.

### KÜÇÜK EV ALETLERİ GARANTİ BELGESİ



- Cihazınız; kullanma kılavuzunda gösterildiği şekilde kullanılması ve yetkili kıldığımız teknik servis elemanları dışındaki şahıslar tarafından bakım, onarım veya başka bir nedenle müdahale edilmemiş olması şartıyla bütün parçaları dahil olmak üzere tamamen malzeme, işçilik ve üretim hatalarına karşı **2 (İKİ) YIL SÜRE İLE GARANTİ EDİLMİŞTİR.**
- Bu garanti belgesinde yer alan şartlar, Türkiye'de satılan ürünler için geçerlidir.
- Arızaların giderilmesi konusunda uygulanacak teknik yöntemlerin tespiti ile değiştirilecek parçaların saptanması tamamen firmamıza aittir.
- Malin tesliminden sonraki yükleme, boşaltma ve sevkiyat anında meydana gelecek arızalar garanti kapsamı dışındadır.
- Kullanma hatalarından meydana gelen hasar, arıza ve bilgilendirme hizmetleri garanti kapsamı dışındadır.
- Voltaj düşüklüğü veya fazlalığı, hatalı elektrik tesisatı, ürün etiketinde yazılı voltajdan farklı voltajda kullanma nedenlerinden meydana gelen hasar ve arızalar garanti kapsamı dışındadır.
- Doğal afetler (Deprem- Sel başkını v.b.) yangın ve yıldırım düşmesinden meydana gelecek arızalar ve hasarlar garanti kapsamı dışındadır.
- Belge üzerine tahrifat yapıldığı, cihazın üzerindeki orijinal seri numarası kaldırıldığı veya tahrifat yapıldığı takdirde garanti geçersizdir.

#### GARANTİ ŞARTLARI

1. Garanti süresi, malin teslim tarihinden itibaren başlar ve 2 yıldır.
2. Malin bütün parçaları dahil olmak üzere tamamı garantisizdir.
3. Malin ayıplı olduğunun anlaşılması durumunda tüketicisi, 6502 sayılı Tüketicinin Korunması Hakkında Kanunun 11 inci maddesinde yer alan;

a- Sözleşmeden önce,

b- Satış bedelinden indirim isteme,

c- Ücretsiz onarılmasını isteme,

d- Satılının ayıpsız bir misli ile değiştirilmesini isteme,

haklarından birini kullanabilir.

4. Tüketicinin bu haklarından ücretsiz onarım hakkını seçmesi durumunda satıcı; işçilik masrafı, değiştirilen parça bedeli ya da başka herhangi bir ad altında hiçbir ücret talep etmeksizin malin onarımını yapmak veya yaptırmakla yükümlüdür. Tüketicisi ücretsiz onarım hakkını üretici veya ithalatçıya karşı da kullanabilir. Satıcı, üretici ve ithalatçı tüketicinin bu hakkını kullanmasından müteselsilen sorumludur.
5. Tüketicinin, ücretsiz onarım hakkını kullanması halinde malin;
  - Garanti süresi içinde tekrar arızalanması,
  - Tamiri için gereken azami sürenin aşılması,
  - Tamirinin mümkün olmadığı, yetkili servis istasyonu, satıcı, üretici veya ithalatçı tarafından bir raporla belirlenmesi durumlarında;tüketicisi malin bedel iadesini, ayıp oranında bedel indirimi veya imkanı varsa malın ayıpsız misli ile değiştirilmesini satıcıdan talep edebilir. Satıcı, tüketicinin talebini reddedemez. Bu talebin yerine getirilmemesi durumunda satıcı, üretici ve ithalatçı müteselsilen sorumludur.
6. Malin tamir süresi 20 iş gününü geçemez. Bu süre, garanti süresi içerisinde mala ilişkin arızanın Yetkili Servis İstasyonuna veya satıcıya bildirim tarihi, garanti süresi dışında ise malın Yetkili Servis İstasyonuna teslim tarihinden itibaren başlar. Malin arızasının 10 iş günü içerisinde giderilememesi halinde, üretici veya ithalatçı; malin tamiri tamamlandıncaya kadar benzer özelliklere sahip başka bir mal tüketicinin kullanımına tahsis etmek zorundadır. Malin garanti süresi içerisinde arızalanması durumunda, tamirde geçen süre garanti süresine eklenir.
7. Malin kullanım kılavuzunda yer alan hususlara aykırı kullanılması ve kaynaklanan arızalar garanti kapsamı dışındadır.
8. Tüketicisi, garantiden doğan haklarının kullanılmasını ilgili olarak çıkarabilecek uyuşmazlıklarda yerleşim yerinin bulunduğu veya tüketicisi işlerinin yapıldığı yerdeki Tüketicisi Hakem Heyetine veya Tüketicisi Mahkemesine başvurabilir.
9. Satıcı tarafından bu Garanti Belgesinin verilmesi durumunda, tüketicisi Gümrük ve Ticaret Bakanlığı Tüketicinin Korunması ve Piyasa Gözetimi Genel Müdürlüğüne başvurabilir.

Marka

Ürün İsmi

Bosch	Kahve Makinası
Bosch	Dilim Kesici
Bosch	EkmeK Kızartma Mak.
Bosch	Su Isıtıcı (Kettle)
Bosch	Mikser
Bosch	Mutfak Robotu
Bosch	Kahve Değirmeni
Bosch	Tost Makinası
Bosch	Kıyma Makinası
Bosch	Saç Kurutma Mak.
Bosch	Baskül
Bosch	Şarjlı El Süpürgesi
Bosch	Ütü
Bosch	Blender
Bosch	Saç Şekillendirme cihazı
Bosch	Meyva Sıkacağı
Bosch	Meyva ve Sebze Sıkacağı
Bosch	Masaj Aletleri

Bu ürün Bosch için BŞH Ev Aletleri San. ve Tic. A.Ş. tarafından imal/ithal edilmektedir.

#### BŞH EV ALETLERİ SAN. VE TİC. A.Ş.

Fatih Sultan Mehmet Mah. Balkan Cad. No: 51 Ümraniye 34771 - İstanbul

Tel.: (0216) 528 90 00 Faks: (0216) 528 91 88

## Değerli Müşterimiz

Bosch Çağrı Merkezi 444 6 333 no.lu telefon numarası ile, 7 gün 24 saat hizmet vermektedir. Doğrudan bu numarayı çevirerek satış öncesi ve satış sonrası hizmetlerimizden faydalanabilirsiniz.

Bosch Çağrı Merkezimize ayrıca [www.bosch-home.com/tr](http://www.bosch-home.com/tr) adresindeki Müşteri Hizmetleri bölümünde bulunan Müşteri Hizmetleri Formunu doldurarak ya da 0216 528 91 88 no.lu telefona faks çekerek de ulaşabilirsiniz.

Yetkili Servis listemize aşağıda yazılı internet adreslerinden veya çağrı merkezi numaramızdan ulaşabilirsiniz.

[www.bosch-home.com/tr](http://www.bosch-home.com/tr)

[www.bosch-yetkiliservisi.com](http://www.bosch-yetkiliservisi.com)

### Aşağıda yer alan konularda yardımcı olmanızı rica ederiz.

1. Cihazınızı kullanma kılavuzunda belirtilen hususlara göre kullanmaya özen gösteriniz.
2. Ürününüzle ilgili hizmet talebiniz olduğunda yukarıda yazılı telefonlardan Çağrı Merkezimizi arayınız.
3. Hizmet için gelen teknisyene "BOSCH YETKİLİ SERVİS" kimlik kartını sorunuz. Bu kimlik kartı, 18 yaşından küçük elemanlara verilmemektedir.
4. Yetkili servisimiz, cihazınızda yapılan herhangi bir işlemden sonra size servis fişini düzenleyip vermek zorundadır. Bu servis fişini mutlaka isteyiniz ve kesinlikle saklayınız.



## DİKKAT

Garanti süresinin anlaşmazlık durumunda fatura tarihi esas alınacağından bu belge ile birlikte faturanın veya okunaklı fotokopisinin saklanması gereklidir.

## ÜRETİCİ VEYA İTHALATÇI FİRMANIN SATICI FİRMANIN

Ünvanı : BSH Ev Aletleri Sanayi ve Ticaret A.Ş. Ünvanı : .....

Adresi : FSM Mh. Balkan Cd. No.51, Adresi : .....

Ümraniye 34771 İstanbul Telefonu : .....

Telefonu : 0216 528 90 00 Pbx Faks : .....

Faks : 0216 528 91 88 E-posta : .....

E-posta : boschcagrimerkezi@bshg.com Fatura Tarih ve sayısı : .....

Yetkilinin imzası :  Teslim Tarihi ve yeri : .....

Yetkilinin imzası : .....

Firmanın Kaşesi:

BSH Ev Aletleri Sanayi ve Ticaret A.Ş.

Firmanın Kaşesi : .....

## MALIN

Cinsi : KÜÇÜK EV ALETLERİ

Markası : BOSCH

Modeli : .....

Garanti Süresi : 2 YIL

Azami tamir süresi : 20 İŞ GÜNÜ

Bandrol ve Seri No. : .....

---

## Zasady bezpieczeństwa

**Należy dokładnie przeczytać instrukcję obsługi, przestrzegać jej i zachować ją! Przekazując urządzenie innej osobie należy dołączyć niniejszą instrukcję. To urządzenie jest przeznaczone do użytku domowego, w warunkach zbliżonych do domowych, lub do zastosowań niekomercyjnych. Warunki zbliżone do domowych obejmują na przykład zastosowanie w pomieszczeniach socjalnych dla pracowników w sklepach, biurach, gospodarstwach rolnych i innych małych firmach. Urządzenie może być także używane przez gości w pensjonatach, małych hotelach i podobnych obiektach mieszkalnych.**

### **⚠ Niebezpieczeństwo porażenia prądem i pożaru!**

Urządzenia wolno używać tylko w pomieszczeniach, w temperaturze pokojowej i na wysokości nie większej niż 2000 m n.p.m.

Urządzenie należy zawsze podłączać do sieci elektrycznej i stosować zgodnie z danymi na tabliczce znamionowej. Dzieci poniżej 8 lat nie mogą obsługiwać urządzenia.

Dzieciom powyżej 8 lat oraz osobom o zredukowanych zdolnościach fizycznych, sensorycznych i umysłowych lub nieposiadającym odpowiedniego doświadczenia i/lub wiedzy wolno używać urządzenia tylko pod warunkiem, że znajdują się pod opieką innych osób lub zostały poinstruowane w zakresie bezpiecznej obsługi urządzenia i rozumieją zagrożenia z niej wynikające.

Dzieciom nie wolno bawić się urządzeniem. Dzieciom bez nadzoru nie wolno przeprowadzać czyszczenia ani konserwacji.

Użytkować tylko wtedy, gdy przewód zasilania oraz urządzenie są sprawne.

Po każdym użyciu lub w przypadku usterki należy odłączyć urządzenie od sieci.

Ze względów bezpieczeństwa wszelkie naprawy urządzenia, takie jak np. wymiana uszkodzonego kabla sieciowego, może przeprowadzać wyłącznie nasz serwis.

Kabla sieciowego nie wolno

- dotykać gorącymi elementami,
- prowadzić po ostrych krawędziach,
- stosować jako uchwytu do przenoszenia urządzenia,
- nawinać dokładnie i mocno.

Przed rozpoczęciem czyszczenia należy odłączyć urządzenie od sieci. Odłączając wtyczkę od gniazda sieciowego nie ciągnąć za kabel. Nigdy nie zanurzać urządzenia w wodzie. Nie stosować urządzeń do czyszczenia parą.

Płytki ceramiczne nagrzewają się. Urządzenie należy trzymać tylko za uchwyt. Stosować wyłącznie na suchych włosach. Nie wolno stosować na sztucznych włosach. Urządzenie należy umieszczać wyłącznie na powierzchniach odpornych na działanie wysokiej temperatury.



**Nie stosować w pobliżu wanien, umywalek lub innych zbiorników napełnionych wodą.**

### **⚠ Zagrożenie życia!**

Trzymać urządzenie z dala od wody. Niebezpieczeństwo istnieje również przy wyłączonym urządzeniu, dlatego po każdym użyciu oraz podczas każdej przerwy w użyciu należy odłączyć urządzenie od sieci. Dodatkową ochronę stanowi montaż ochronnego wyłącznika prądowego do 30 mA w domowej instalacji elektrycznej. W tym celu należy zasięgnąć porady elektryka.

### **⚠ Ryzyko uduszenia!**

Nie wolno pozwalać dzieciom bawić się opakowaniem.



### **⚠ Niebezpieczeństwo poparzenia!**

Unikać wszelkiego kontaktu ze skórą.

**Gratulujemy zakupu urządzenia firmy Bosch. To wysokiej jakości urządzenie zapewni Państwu pełen komfort użytkowania.**

Ta instrukcja użytkowania opisuje prostownicę do włosów.

## Elementy obsługi i akcesoria

- 1 Blokada  / 
- 2  Przełącznik wł/wył
- 3 Regulator temperatury +/-
- 4 Wskaźnik temperatury
- 5 Wskaźnik LED permanentnej jonizacji
- 6 Płytki grzewcze, zamocowane elastycznie
- 7 Dysza jonizująca
- 8 Uszko do zawieszenia

## Włączanie

**Ważne:** Dokładnie usunąć naklejki z płyt grzejnych, nie pozostawiając pozostałości i śladów.

- Podłączyć urządzenie do sieci i położyć je na płaskiej, odpornej na wysoką temperaturę powierzchni.
- Włączyć przełącznikiem **2**, dioda LED **4b** miga.
- Za pomocą wybieraka temperatury wybrać odpowiednią temperaturę 120°C, 140°C, 160°C, 180°C lub 200°C.
- Urządzenie nagrzewa się, dioda LED ustawionej temperatury miga. Gdy dioda LED świeci światłem ciągłym, urządzenie jest gotowe do pracy.

**Colour saving:** Ochrona i utrzymanie koloru tylko w temperaturach 140°C i 160°C.

## Użytkowanie

**⚠ Niebezpieczeństwo poparzenia!**

W żadnym wypadku nie wolno dotykać powierzchni skóry (skóra głowy, uszy).

Prostownica do włosów pozwala zarówno na prostowanie włosów, jak i na formowanie loków.

- Urządzenie stosować tylko na suchych włosach.

**Informacja:** Delikatne włosy reagują szczególnie szybko na działanie płytek grzewczych. Równomierne oddawanie ciepła przez płytki grzewcze chroni włosy przed zniszczeniem. Efektem są proste włosy o intensywnym, jedwabistym połysku.

**Ważne:** Nie zatrzymywać się w jednym miejscu dłużej niż 2 sekundy.

## Prostowanie włosów

(seria ilustracji **A**)

Urządzenie nadaje się do krótkich i do długich włosów.

- Uczesane gładko włosy podzielić na równomierne pasma (około 5 cm szerokości).
- Ustawić blokadę na .
- Przygotowane pasmo włosów włożyć u nasady między płytki (rysunek **a**).
- Ścisnąć płytki, a następnie łagodnie i równomiernie przesuwając je aż do końcówek włosów (rysunek **b**).
- Czynność wykonać na wszystkich pasmach włosów. Przed ułożeniem fryzury włosy powinny dobrze wystygnąć.

**Wskazówka:** W przypadku włosów do ramion czas operacji powinien wynieść około 10 sekund na jedno pasmo.

## Ondulacja

Istnieją trzy sposoby ondulacji włosów. W przypadku wszystkich trzech metod włosy należy podzielić na równe pasma o szerokości ok. 2 cm. Im cieńsze pasmo, tym mocniejszy efekt skrętu włosów.

### Ondulacja całych włosów

(seria ilustracji B)

- Prostownicę trzymać poziomo, pasmo włosów umieścić pomiędzy płytkami grzejnymi, po czym ścisnąć je.
- Obrócić prostownicę o 180° i nawinąć pasmo na górną płytkę grzejącą.
- Silnie ścisnąć płytki urządzenia, a następnie równomiernie przesuwać urządzenie w kierunku końcówek włosów.
- Następnie należy zwolnić nacisk.

### Ondulacja dolnej partii włosów

(seria ilustracji C)

- Prostownicę trzymać poziomo, pasmo włosów umieścić pomiędzy płytkami grzejnymi, które następnie należy ścisnąć.
- Obrócić prostownicę o 180° i nawinąć pasmo na dolną płytkę grzejącą.
- Silnie ścisnąć płytki urządzenia, a następnie równomiernie przesuwać urządzenie w kierunku końcówek włosów.
- Następnie należy zwolnić nacisk.

### Efekt spiralnego skrętu do układania nietypowych fryzur

(seria ilustracji D)

- Prostownicę trzymać pionowo, pasmo włosów umieścić w dolnej części pomiędzy płytkami grzejnymi, które następnie należy ścisnąć.
- Obrócić prostownicę o 180° i nawinąć pasmo na wolną płytkę grzejącą.
- Silnie ścisnąć płytki urządzenia, a następnie lekko je pochylić i równomiernie przesuwać w kierunku końcówek włosów.
- Następnie należy zwolnić nacisk.

**Wskazówka:** Zwrócić uwagę, aby loki nie zostały ponownie wyprostowane.

### Rada, jak uzyskać większą trwałość fryzury

Jeszcze gorące loki zwinąć ponownie i zamocować spinką do włosów w celu wychłodzenia.

Więcej informacji na temat stylizacji włosów przy użyciu urządzenia firmy Bosch można znaleźć w witrynie [www.bosch-personalstyle.com](http://www.bosch-personalstyle.com)

---

## Permanentna jonizacja

Ta prostownica wyposażona jest w generator jonów, który jest stale aktywny.

Wskaźnik LED 5 jonizacji świeci przez cały czas. Na skutek czesania, stosowania środków do pielęgnacji włosów i pocierania płytką grzewczą włosy mogą się naładować elektrostatycznie. Wytworzone jony (w naturze elektrycznie naładowane cząstki) redukują naładowanie elektrostatyczne i ułatwiają czesanie włosów.

Nadadzą włosom połysk i miękkość oraz podkreślą ich kolor.

---

## Funkcja komfortowa „DirectMax“

Nacisnąć przycisk „+“ i przytrzymać go przez co najmniej 2 sekundy, zostaje od razu wybrana maksymalna temperatura 200°C.

Przyciskiem „-“ można ponownie zmniejszyć temperaturę.

---

## Automatyczne wyłączenie

Ze względów bezpieczeństwa urządzenie wyposażone jest w automatyczne wyłączenie.

- Po włączeniu lub ostatnim wciśnięciu regulatora temperatury 3 urządzenie automatycznie całkowicie wyłącza się po około 70 minutach.

**Informacja:** Aby ponownie włączyć urządzenie, wcisnąć przycisk  2.

## Czyszczenie i konserwacja

### ⚠ Niebezpieczeństwo porażenia prądem!

Przed wyczyszczeniem zaczekać, aż urządzenie wystygnie i odłączyć wtyczkę kabla od gniazda elektrycznego.  
Nigdy nie zanurzać urządzenia w wodzie.  
Nie stosować urządzeń do czyszczenia parą.

Urządzenie przetrzeć tylko z zewnątrz wilgotną szmatką, a następnie osuszyć.  
Nie stosować ostrych narzędzi ani mlecza do szorowania.

## Przechowywanie

Przed schowaniem zaczekać, aż urządzenie wystygnie i odłączyć wtyczkę kabla od gniazda elektrycznego.

## Dane techniczne

Przyłącze elektryczne (napięcie – częstotliwość)	100-240 V~ 50/60 Hz
Moc nagrzewania	47 W

## Gwarancja

Dla urządzenia obowiązują warunki gwarancji wydanej przez nasze przedstawicielstwo handlowe w kraju zakupu. Dokładne informacje otrzymacie Państwo w każdej chwili w punkcie handlowym, w którym dokonano zakupu urządzenia. W celu skorzystania z usług gwarancyjnych konieczne jest przedłożenie dowodu kupna urządzenia. Warunki gwarancji regulowane są odpowiednimi przepisami Kodeksu cywilnego oraz Rozporządzeniem Rady Ministrów z dnia 30.05.1995 roku „W sprawie szczególnych warunków zawierania i wykonywania umów rzeczy ruchomych z udziałem konsumentów”.

Zmiany zastrzeżone.

## Ekologiczna utylizacja



To urządzenie jest oznaczone zgodnie z Dyrektywą Europejską 2012/19/UE oraz polską Ustawą z dnia 29 lipca 2005 r. „O zużyтым sprzęcie elektrycznym i elektronicznym” (Dz.U. z 2005 r. Nr 180, poz. 1495) symbolem przekreślonego kontenera na odpady. Takie oznakowanie informuje, że sprzęt ten, po okresie jego użytkowania nie może być umieszczany łącznie z innymi odpadami pochodzącymi z gospodarstwa domowego. Użytkownik jest zobowiązany do oddania go prowadzącym zbieranie zużytego sprzętu elektrycznego i elektronicznego. Prowadzący zbieranie, w tym lokalne punkty zbiórki, sklepy oraz gminne jednostka, tworzą odpowiedni system umożliwiający oddanie tego sprzętu. Właściwe postępowanie ze zużyтым sprzętem elektrycznym i elektronicznym przyczynia się do uniknięcia szkodliwych dla zdrowia ludzi i środowiska naturalnego konsekwencji, wynikających z obecności składników niebezpiecznych oraz niewłaściwego składowania i przetwarzania takiego sprzętu.

---

## Biztonsági előírások

**Olvassa el figyelmesen a használati útmutatót, és eszerint cselekedjen. Az útmutatót őrizze meg! Ha a készüléket továbbadja, mellékelje hozzá ezt az útmutatót.**

**Ez a készülék háztartási, illetve háztartási jellegű, nem kereskedelmi jellegű használatra szolgál. Háztartási jellegű használat alatt például a boltok, irodák, mezőgazdasági és más kisipari üzemek személyzeti helyiségeiben való használatot, vagy panziókban, kisebb szállodákban és hasonló szálláshelyeken a vendégek általi használatot értjük.**

### **⚠️ Áramütésveszély és tűzveszély!**

A készüléket csak belső helyiségekben, szobahőmérsékleten, legfeljebb 2000 m tengerszint feletti magasságig használja.

A készüléket csak a típustábla adatainak megfelelően csatlakoztassa és üzemeltesse.

8 év alatti gyermekek nem használhatják a készüléket.

Ezt a készüléket 8 évesnél idősebb gyermekek és csökkent fizikai, érzékelő vagy szellemi képességgel, illetve hiányos tapasztalattal és/vagy tudással rendelkező személyek akkor használhatják, ha valaki felügyeli őket, vagy ha valaki megtanította őket a készülék helyes használatára, és megértették az abból eredő veszélyeket.

Gyermekek nem játszhatnak a készülékkel. A tisztítást és a használati általi karbantartást gyermekek felügyelet nélkül nem végezhetik el.

Csak akkor használja, ha a vezeték és a készülék nem sérült.

A csatlakozódugót minden használat után, vagy hiba jelentkezésekor is húzza ki a csatlakozóaljzatból.

A készüléken javításokat, pl. a megrongálódott villamos csatlakozó vezeték cseréjét, csak a Vevőszolgálatunk végezhet, az Ön biztonsága érdekében.



A vezetéket

- ne érintse hozzá forró tárgyakhoz,
- ne húzza végig éles széleken,
- ne használja hordozó fogantyúként;
- szorosan tekerje fel.

A tisztítás előtt a hálózati csatlakozódugót húzza ki.

A hálózati csatlakozódugót ne a kábelnél fogva húzza ki.

A készüléket soha ne merítse vízbe.

Ne használjon gőzölő tisztítókészüléket.

A fűtőlapok átforrósodnak. A készüléknek mindig a markolatát fogja meg.

Csak száraz hajon használja. Tilos műhajon használni.

A készüléket csak hőálló felületre helyezze le.



**Vízzel teli kád, mosóteknő vagy egyéb edények közelében ne használja a készüléket.**

### **⚠ Életveszély!**

Ne hagyja, hogy a készülék vízzel érintkezzen.

Még akkor is életveszély áll fenn, ha kikapcsolta a készüléket, ezért használat után, vagy ha megszakítja a használatát, húzza ki a csatlakozódugóját.

Nagyobb védelmet jelent, ha a lakás elektromos rendszerébe 30 mA-ig védő hibaáram-védőkapcsolót szereltet be. Kérjen tanácsot villanyszerelőtől.

### **⚠ Fulladásveszély!**

Ne engedje a gyermekeknek, hogy a csomagolóanyagokkal játszanak.



### **⚠ Megégetés veszélye!**

Kerülje el, hogy a készülék érintkezésbe kerüljön a bőrével.

Köszönjük, hogy megvásárolta ezt a Bosch készüléket. Minőségi terméket vásárolt, amely sok örömet szerez majd Önnek.

Ez a használati útmutató egy hajkiszimítót ismertet.

## Alkatrészek és kezelőelemek

- 1 Reteszelés  / 
- 2 Be/ki kapcsoló 
- 3 Hőmérséklet-választó +/-
- 4 Hőmérséklet-kijelző
- 5 A folytonos ionizáció LED kijelzője
- 6 Fűtőlapok, flexibilisen rögzítve
- 7 Ionizáló fúvóka
- 8 Akasztógyűrű

## Használatba vétel

**Fontos:** Távolítsa el teljesen a ragasztott címkét a fűtőlemezről.

- A készüléket dugja be, és helyezze sima, hőre érzéketlen felületre.
- A 2 kapcsolóval kapcsolja be, a 4b LED villog.
- Most a hőmérséklet-választóval válassza ki a kívánt hőmérsékletet: 120°C, 140°C, 160°C, 180°C vagy 200°C.
- A készülék felmelegszik, a beállított hőmérséklet LED-je villog. Amikor a LED folyamatosan világít, a készülék üzemkész.

**Colour saving:** Színvédelem és a szín hosszabb megtartása csak 140°C-os és 160°C-os hőmérsékleten.

## Alkalmazás

### Megégetés veszélye!

Bőrfelülethez (fejbőrhöz, fülekhez) semmiképpen se érjen hozzá.

A hajkiszimítóval a haj egyenesíthető is, göndöríthető is.

- A készüléket csak száraz hajon használja.

**Infó:** A vékony haj különösen gyorsan reagál a fűtőlapokkal való kezelésre. A fűtőlapok egyenletes hőleadása különösen kíméli a haját. Az eredmény intenzív és selymes fényű, sima haj lesz.

**Fontos:** Soha ne időzzön 2 másodpercnél hosszabb ideig egy-egy helyen.

### A haj kiszimítása (A ábra)

A készülék hosszú és rövid hajhoz alkalmas.

- A kifésült haját ossza fel egyenletes (kb. 5 cm szélességű) fűtőkre.
- A reteszelést állítsa  helyzetbe.
- Az előkészített fűtőt a tövénél helyezze be a lapok közé (a kép).
- A lapokat nyomja össze, és lágyan, egyenletesen húzza végig a fűtő végéig (b kép).
- Minden fűtőt kezeljen ily módon. A frizura elkészítése előtt hagyja jól kihűlni a haját.

**Tipp:** Vállig érő hajnál az alkalmazás teljes tartama tincsenként kb. 10 másodpercig tartson.

### Haj göndörítése

A göndörítésnek háromféle módja van. A haját minden esetben kb. 2 cm széles tincsekre kell osztani. Minél vékonyabb a tincs, annál erősebb lesz a hajcsiga.

## Göndörítés a haj teljes hosszában

(B ábra)

- A hajsimítót vízszintesen tartva, helyezze a tincset a melegítőlapok közé, és csukja össze azokat.
- Fordítsa el a készüléket 180°-kal, és egyszer tekerje a tincset a felső melegítőlap köré.
- Erősen zárja össze a melegítőlapokat, és egyenletes sebességgel húzza végig a készüléket a tincsen.
- Ezután nyissa szét a melegítőlapokat.

## Göndörítés a haj alsó részén

(C ábra)

- A hajsimítót vízszintesen tartva, helyezze a tincset a melegítőlapok közé, és csukja össze azokat.
- Fordítsa el a készüléket 180°-kal, és egyszer tekerje a tincset az alsó melegítőlap köré.
- Erősen zárja össze a melegítőlapokat, és egyenletes sebességgel húzza végig a készüléket a tincsen.
- Ezután nyissa szét a melegítőlapokat.

## Spirális fűrtök különleges frizurákhoz

(D ábra)

A hajsimítót függőlegesen tartva, helyezze a tincset a melegítőlapok alsó fele közé, és csukja össze azokat.

- Fordítsa el a készüléket 180°-kal, és egyszer tekerje a tincset a még szabad melegítőlap köré.
- Erősen zárja össze a melegítőlapokat, és a készüléket megdöntve, egyenletes sebességgel húzza végig a tincsen.
- Ezután nyissa szét a melegítőlapokat.

**Megjegyzés:** Ügyeljen rá, hogy ne egyenesítse ki újra a göndör hajtincset.

## Tipp a frizura hosszabb tartása érdekében

A még forró hajtincset csavarja fel újra, és a kihüléshez rögzítse hajcsattal.

További információ a Bosch hajformázásról:  
[www.bosch-personalstyle.com](http://www.bosch-personalstyle.com)

## Folytonos ionizáció

Ez a hajkismító folytonosan aktív iongenerátorral rendelkezik. Az 5 LED kijelző (ionizáció) folyamatosan világít.

A hajszálak fésülés közben, hajápoló szerektől és a haj és a fűtőlap súrlódása következtében elektrosztatikusan feltöltődhetnek. A gerjesztett ionok (a természetben jelen lévő elektromosan töltött részecskék) csökkentik ezt a töltést, és megkönnyítik a frizura elkészítését.

A haj fényesebb és puhább, a szín ragyogóbb lesz.

## „DirectMax“ komfort funkció

A „+“ billentyű (gomb) megnyomásával legalább 2 másodpercig, közvetlenül kiválasztható a 200°C-os maximális hőmérséklet.

A „-“ billentyű (gomb) megnyomásával csökkenthető a hőmérséklet.

## Automatikus lekapcsolás

A készülék biztonsági okokból automatikus lekapcsolással van ellátva.

- A bekapcsolás, vagy a 3 hőmérséklet-választó utolsó használata után a készülék kb. 70 perc elteltével automatikusan teljesen kikapcsolódik.

**Infó:** A készülék újbóli bekapcsolásához használja az  kapcsolót 2.

## Tisztítás és ápolás

### **Áramütés veszélye!**

Tisztítás előtt hagyja lehűlni a készüléket, és húzza ki a hálózati csatlakozódugót. A készüléket soha ne merítse vízbe. Ne használjon gőzölő tisztítókészüléket.

A készülék külsejét csak nedves ruhával törölje le, utána pedig szárítsa meg. Ne használjon éles vagy súroló tisztítószeret.

## Tárolás

A készüléket hagyja lehűlni, mielőtt elrakná, és húzza ki a hálózati csatlakozódugót.

## Műszaki adatok

Elektromos csatlakozás (feszültség – frekvencia)	100-240 V~ 50/60 Hz
Melegítési teljesítmény	47 W

## Ártalmatlanítás



A csomagolást környezetbarát módon ártalmatlanítsa. Ez a készülék az elhasznált villamossági és elektronikai készülékekről szóló 2012/19/EU irányelvnek megfelelő jelölést kapott. Ez az irányelv a már nem használt készülékek visszavételének és hasznosításának EU-szerte érvényes kereteit határozza meg. A jelenleg használatos ártalmatlanítási módokról érdeklődjön a szakkereskedésben.

## Garanciális feltételek

A garanciális feltételeket a 151/2003. (IX.22.) számú kormányrendelet szabályozza. 3 munkanapon belüli meghibásodás esetén a készüléket a kereskedő kicseréli. Ezután vevőszolgálatunk gondoskodik a lehető legrövidebb időn belüli javításról. A garanciális szolgáltatásokat a vásárlásnál kapott, szabályosan kitöltött garanciajeggyel lehet igénybevenni, amely minden egyéb garanciális feltételt is részletesen ismertet. Minőségtanúsítás: A 2/1984. (111.10) BKM-IpM számú rendelete alapján, mint forgalmazó tanúsítjuk, hogy a készülék a vásárlási tájékoztatóban közölt adatoknak megfelel.

A változtatások jogát fenntartjuk.

---

## Інструкції з техніки безпеки

**Інструкцію з експлуатації треба уважно прочитати, діяти відносно до вказівок, що містяться в ній, і добре зберігати! Передаючи цей прилад іншій людині, дайте їй цю інструкцію. Цей прилад призначений для некомерційного використання в домашніх умовах або в умовах, подібних до домашніх. Під подібними до домашніх умовами слід розуміти, наприклад, використання у приміщеннях для співробітників в магазинах, офісах, на сільськогосподарських та інших промислових підприємствах, а також використання гостями в пансіонах, невеликих готелях та подібних місцях тимчасового проживання.**

### **⚠ Небезпека враження електричним струмом і пожежі!**

Використовуйте прилад лише всередині приміщень при кімнатній температурі на висоті не вище 2000 м над рівнем моря. Прилад дозволяється вмикати у розетку і експлуатувати лише відповідно до даних, зазначених на заводській табличці.

Дітям віком до 8 років забороняється користуватися приладом.

Цим приладом дозволяється користуватися дітям віком понад 8 років і особам з обмеженими психічними, чуттєвими або розумовими здатностями або недостатнім досвідом та/або недостатніми знаннями, якщо вони роблять це під наглядом або пройшли відповідний інструктаж стосовно безпечного використання приладу та зрозуміли небезпеку, пов'язану з приладом. Дітям забороняється гратися з приладом. Дітям, які не перебувають під наглядом, не дозволяється здійснювати очищення та роботи з технічного обслуговування приладу.

Приладом дозволяється користуватися лише за умови відсутності пошкоджень шнура і самого приладу.

Після користування або при несправностях витягуйте штепсель з розетки. Щоб уникнути небезпек, ремонтувати прилад, напр., міняти пошкоджений шнур, дозволяється лише в нашій сервісній майстерні.

## Шнур

- не повинен торкатися гарячих предметів,
- не можна тягнути через гострі краї,
- не можна використовувати для перенесення приладу,
- повністю розмотайте кабель.

Перед очищенням приладу слід штепсель з розетки. Виймайте штепсельну вилку із розетки, тримаючи її за корпус – не тягніть за шнур. Ніколи не занурюйте пристрій у воду. Ніколи не використовуйте паровий очищувач.

Нагрівальні плити дуже нагріваються. Тримайте прилад тільки за рукоятку. Використовуйте прилад лише на сухому волоссі, ні в якому разі не використовуйте його на штучному волоссі. Ставте прилад лише на термостійкі поверхні.



**Не користуйтеся приладом поблизу ванни, раковини чи інших ємностей, в яких міститься вода.**

### **⚠ Небезпека для життя!**

Не допускайте контакту приладу з водою. Прилад становить загрозу навіть з вимкненим живленням; вимикайте прилад з розетки після кожного використання та в разі перерви в роботі. Для додаткової безпеки рекомендується встановити в електромережі пристрій захисного вимикання, номінальний залишковий струм якого не перевищує 30 мА. Проконсультуйтеся з електриком.

### **⚠ Небезпека ядухи!**

Не дозволяйте дітям гратися з пакувальними матеріалами.



### **⚠ Небезпека опіків!**

Уникайте контактів приладу зі шкірою.

Вітаємо Вас з придбанням приладу виробництва Bosch. Ви придбали високоякісний продукт, який принесе Вам багато задоволення.

Ця інструкція з експлуатації описує вирівнювач для волосся.

## Деталі і елементи управління

- 1 Фіксатор 
- 2  Вимикач
- 3 Перемикач температури +/-
- 4 Індикатор температури
- 5 Світлодіодний індикатор постійної іонізації
- 6 Рухомі нагрівальні плити
- 7 Іонне сопло
- 8 Петелька для підвішування

## Початок роботи

**Важливе зауваження:** На нагрівальних пластинах не повинно бути залишків наклею.

- Увімкніть прилад в розетку і покладіть його на рівну, нечутливу до високої температури поверхню.
- Включіть вимикач **2**, мигає СІД **4b**.
- Тепер за допомогою перемикача температури встановіть бажану температуру 120°C, 140°C, 160°C, 180°C або 200°C.
- Прилад розігрівається, мигає СІД налаштованої температури. Якщо СІД почав світитися постійно, прилад готовий до роботи.

**Захист фарби:** Захист кольору і тривале збереження кольору лише при температурі 140°C і 160°C.

## Використання

### **Небезпека опіку!**

Ні в якому разі не доторкайтеся приладом до шкіри (шкіри голови або вух).

За допомогою вирівнювача можна як вирівнювати, так і завивати волосся.

- Використовуйте прилад лише на сухому волоссі.

**Інформація:** Тонке волосся піддається вирівнюванню нагрівальними плитами дуже швидко.

Рівномірний розподіл температури нагрівальних плит особливо щадить волосся.

В результаті Ви отримаєте рівне, шовковисто-блискуче волосся.

**Важливо:** Ніколи не залишайте щіпці довше 2 секунд в одному місці.

### Вирівнювання волосся

(серія малюнків **A**)

Прилад придатний як для довгого, так і для короткого волосся.

- Поділіть рівно розчесане волосся рівномірно на широкі пасма (приблизно шириною 5 см).
- Установіть фіксатор в положення .
- Вставте підготовлене пасмо при корінні волосся між плити (мал. **a**).
- Стисніть плити та м'яко і рівномірно потягніть до кінчиків волосся (мал. **b**).
- Повторіть цю процедуру з усіма пасмами. Перед тим, як власне робити зачіску, волосся повинно добре охолонути.

**Рекомендація:** При волоссі довжиною до плечей вся процедура вирівнювання кожного пасма повинна тривати прибіл. 10 секунд.

**Завивка**

Існує три методи завивки волосся. В усіх випадках волосся необхідно розділити на однакові прядки завширшки приблизно 2 см. Чим тонша прядка, тим тугіша завивка.

**Завивка по всій довжині волосся**  
(серія малюнків В)

- Тримайте прилад горизонтально, помістіть прядку волосся між нагрівальними пластинами і стуліть їх.
- Поверніть прилад на 180° і оберніть прядку один раз довкола верхньої нагрівальної пластини.
- Стуліть пластини міцно між собою і ведіть прилад донизу, в напрямі до кінчиків волосся, з однаковою швидкістю.
- Після цього розтуліть пластини.

**Завивка тільки кінчиків волосся**  
(серія малюнків С)

- Тримайте праску горизонтально, помістіть прядку волосся між нагрівальними пластинами і стуліть їх.
- Поверніть праску на 180° і оберніть прядку один раз довкола нижньої нагрівальної пластини.
- Стуліть пластини міцно між собою і ведіть праску донизу, в напрямі до кінчиків волосся, з однаковою швидкістю.
- Після цього розтуліть пластини.

**Спіральна завивка для особливих зачісок** (серія малюнків D)

- Тримайте прилад вертикально, помістіть прядку волосся між нижніми половинками нагрівальних пластин і стуліть їх.
- Поверніть прилад на 180° і оберніть прядку один раз довкола вільної частини нагрівальної пластини.
- Стуліть пластини міцно між собою і ведіть прилад донизу під кутом до кінчиків волосся, з однаковою швидкістю.
- Після цього розтуліть пластини.

**Вказівка:** Слідкуйте за тим, щоб не розрівняти знову кучер.

**Рекомендація для тривалішого зберігання зачіски**

Знову скрутить іще гарячий кучер і зафіксуйте його за допомогою шпильки для волосся, поки він не охолоне.

Для отримання додаткової інформації з укладання волосся за допомогою приладів Bosch відвідайте веб-сайт [www.bosch-personalstyle.com](http://www.bosch-personalstyle.com)

---

**Постійна іонізація**

Цей вирівнювач для волосся оснащений постійно активованим іонним генератором. СІД 5 іонізації безперервно світиться. При розчісуванні волосся, використанні засобів для догляду за волоссям та внаслідок тертя волосся об нагрівальні плити волосся може електростатично заряджатися. Збуджені іони (в природі – це наявні електрично заряджені частинки) зменшують цей заряд і сприяють кращому укладенню волосся. Волосся стає блискучішим і м'якішим, а фарба виблискує іще інтенсивніше.

---

**Функція комфортного керування «DirectMax»**

Натисніть і принаймні 2 секунди втри муйте кнопку «+», щоб установити максимальну температуру 200°C. За допомогою кнопки «-» можна в аналогічний спосіб зменшити температуру.



## Автоматичне вимкнення

З міркувань техніки безпеки прилад оснащений функцією автоматичного вимкнення.

- Після увімкнення або останнього приведення у дію перемикача температури **3** прилад автоматично повністю вимикається прибл. через 70 хвилин.

**Інформація:** Для повторного увімкнення приладу натисніть вимикач  **2**.

## Очищення і догляд

**⚠ Небезпека ураження електричним струмом!**

Перед очищенням приладу дайте приладу охолонути і витягніть штепсель із розетки. Ніколи не занурюйте прилад у воду. Ніколи не використовуйте паровий очищувач.

Лише протирайте прилад ззовні спочатку вологою і потім сухою ганчіркою. Не використовуйте агресивні мийні засоби або такі, що дряпають.

## Зберігання

Перед зберіганням приладу дайте приладу охолонути і витягніть штепсель із розетки.

## Технічні дані

Живлення (напруга – частота)	100-240 В~ 50/60 Гц
Потужність нагрівання	47 Вт

## Утилізація



Цей прилад маркіровано згідно положень європейської Директиви 2012/19/EU стосовно електронних та електроприладів, що були у використанні (waste electrical and electronic equipment – WEEE). Директивою визначаються можливості, які є дійсними у межах Європейського союзу, щодо прийняття назад та утилізації бувших у використанні приладів. Про актуальні можливості для видалення можна дізнатися в спеціалізованому магазині.

## Умови гарантії

Стосовно цього приладу діють умови гарантії, щоб були опубліковані нашим компетентним представництвом в країні, в якій Ви придбали прилад. Ви можете в будь-який час одержати умови гарантії у спеціалізованому магазині, в якому Ви придбали прилад, або безпосередньо в нашому представництві у Вас в країні. Умови гарантії для Німеччини та адреси Ви знайдете на останніх чотирьох сторінках цієї брошури. Крім того, умови гарантії розміщені також і в Інтернеті за зазначеною адресою. Для користування гарантійними послугами необхідно в будь-якому випадку показати квитанцію про оплату.

Можливі зміни.

---

## Указания по безопасности

**Внимательно прочтите инструкцию по эксплуатации, соблюдайте ее указания и тщательно храните ее!**

**Передавая прибор другому человеку, дайте ему эту инструкцию.**

**Данный прибор предназначен для домашнего использования, или для использования в некоммерческой, бытовой среде.**

### **⚠ Опасность поражения током и возгорания!**

Используйте прибор только внутри помещений при комнатной температуре на высоте не выше 2000 м над уровнем моря. При подключении прибора и его эксплуатации соблюдайте данные, приведенные на заводской табличке.

Детям в возрасте до 8 лет нельзя пользоваться прибором.

Этот прибор могут использовать дети старше 8 лет и лица с ограниченными физическими, сенсорными или умственными способностями или не имеющими достаточного опыта или знаний, если они находятся под присмотром или прошли соответствующий инструктаж относительно безопасного пользования прибором и уяснили для себя, какую опасность несет в себе прибор. Детям нельзя играть с прибором.

Техническое обслуживание или чистку прибора не разрешается проводить детям без присмотра взрослых.

Пользоваться прибором допускается только при отсутствии повреждений кабеля и прибора.

После каждого использования прибора или в случае его неисправности вынимайте вилку из розетки.

Ремонт прибора (напр., замену поврежденного сетевого кабеля) разрешается производить из соображений безопасности только нашей сервисной службе.

Электрический кабель не должен

- соприкасаться с горячими предметами;
- протягиваться через острые кромки;
- использоваться в качестве ручки для ношения прибора;
- быть намотан туго.

Перед чисткой выньте вилку сетевого провода из розетки. Не вытягивайте штепсельную вилку из розетки, взявшись за кабель. Ни в коем случае не погружайте прибор в воду. Не используйте паровые очистители.

Нагревательные пластины сильно нагреваются. Держите прибор только за ручку. Волосы должны быть сухими. Прибор не предназначен для искусственных волос. Ставьте прибор только на термостойкие поверхности.



**Не пользуйтесь прибором рядом с водой, налитой в ванну, раковину или иные емкости.**

#### **⚠ Опасность для жизни!**

Ни в коем случае не допускайте контакта прибора с водой. Опасность сохраняется, даже если прибор выключен, поэтому после пользования прибором и в случае перерывов при пользовании им необходимо вынимать вилку из розетки. Дополнительную защиту обеспечивает встраивание автомата защитного отключения до 30 мА в электропроводку здания. Посоветуйтесь со специалистом-электромонтажником.

#### **⚠ Опасность удушения!**

Не разрешайте детям играть с упаковочным материалом.



#### **⚠ Опасность ожогов!**

Избегайте любых контактов с кожей.

Поздравляем Вас с приобретением данного прибора компании Bosch. Вы приобрели высококачественное изделие, которое доставит Вам массу удовольствия.

Эта инструкция по эксплуатации описывает выпрямитель для волос.

## Элементы управления и аксессуары

- 1 Фиксатор / 
- 2  Выключатель ВКЛ/ВЫКЛ
- 3 Регулятор температуры +/-
- 4 Светодиодные индикаторы температуры
- 5 Светодиодный индикатор постоянной ионизации
- 6 Нагревательные пластины с подвижной опорой
- 7 Насадка для ионизации
- 8 Петля-вешалка

## Ввод в эксплуатацию

**Важно:** Удалите без остатков наклейки с нагревательных пластин.

- Подключите прибор к розетке и положите на ровную поверхность, устойчивую к высоким температурам.
- Включите прибор переключателем **2**, светодиодный индикатор **4b** мигает.
- Теперь выберите регулятором температуры нужное значение температуры 120°C, 140°C, 160°C, 180°C или 200°C.
- Прибор нагревается, светодиодный индикатор заданной температуры мигает. Когда индикатор горит постоянно, прибор готов к работе.

**Сохранение цвета:** Защита цвета и более длительное сохранение цвета окрашенных волос – только при температурах 140°C и 160°C.

## Применение

**⚠ Опасность ожогов!**

Никогда не допускайте контакта прибора с кожей (головы или ушей).

При помощи выпрямителя волос волосы можно как выпрямлять, так и завивать в локоны.

- Используйте прибор только на сухих волосах.

**К сведению:** Тонкие волосы особенно быстро реагируют на обработку нагревательными пластинами.

За счет того, что нагревательные пластины отдают тепло равномерно, обеспечивается особенно бережное обращение с волосами.

Результатом являются гладкие волосы с интенсивным, шелковистым блеском.

**Важно:** Не задерживайтесь на одном месте более 2 секунд.

## Выпрямление волос

(серия иллюстраций **A**)

Прибор пригоден как для длинных, так и для коротких волос.

- Расчешите волосы и разделите их на одинаковые пряди (примерно 5 см шириной)
- Установите фиксатор на .
- Подготовленную прядь у корней волос поместите между пластинами (иллюстрация **a**).
- Сомкните пластины и плавно, равномерно ведите их до кончиков волос (иллюстрация **b**).
- Повторите со всеми прядями волос. Перед окончательной укладкой дайте волосам хорошо остыть.

**Совет:** Для волос длиной до плеч общая рекомендуемая длительность применения составляет примерно 10 секунд для каждой пряди.

## Завивка

Существует три метода завивки волос. Во всех случаях сухие волосы необходимо разделить на одинаковые пряди шириной примерно 2 см. Чем тоньше прядь, тем сильнее завивка.

### Завивка волос по всей длине (серия иллюстраций В)

- Держите прибор горизонтально, поместите прядь волос между нагревательными пластинами и сомкните их.
- Поверните прибор на 180° и оберните прядь один раз вокруг верхней нагревательной пластины.
- Сомкните пластины крепко между собой и ведите их вниз, по направлению к кончикам волос, с постоянной скоростью. При этом свободной рукой удерживайте прядь за конец.
- После этого разомкните пластины.

### Завивка только кончиков волос (серия иллюстраций С)

- Держите прибор горизонтально, поместите прядь волос между нагревательными пластинами и сомкните их.
- Поверните прибор на 180° и оберните прядь один раз вокруг нижней нагревательной пластины.
- Сомкните пластины крепко между собой и ведите их вниз, по направлению к кончикам волос, с постоянной скоростью. При этом свободной рукой удерживайте прядь за конец.
- После этого разомкните пластины.

### Спиральная завивка для особых причесок (серия иллюстраций D)

- Держите прибор вертикально, поместите прядь волос между нижними половинками нагревательных пластин и сомкните их.
- Поверните прибор на 180° и оберните прядь один раз вокруг свободной части нагревательной пластины.

- Сомкните пластины крепко между собой и ведите их вниз под углом к кончикам волос, с постоянной скоростью. При этом свободной рукой удерживайте прядь за конец.
- После этого разомкните пластины.

**Указание:** Следите за тем, чтобы снова не распрямить локоны.

### Совет для длительного сохранения прически

Еще горячий локон снова закрутите и для охлаждения зафиксируйте заколкой для волос.

Дополнительную информацию об укладке волос с помощью приборов Bosch можно найти на веб-сайте [www.bosch-personalstyle.com](http://www.bosch-personalstyle.com)

---

## Постоянная ионизация

Данный выпрямитель волос оснащен генератором ионов, который постоянно активен. Светодиодный индикатор ионизации **5** горит постоянно.

За счет расчесывания, средств по уходу за волосами и трения волос о нагревательные пластины волосы могут накапливать электростатический заряд. Создаваемые ионы (электрически заряженные частицы) уменьшают данный заряд, в результате чего волосы легче поддаются укладке.

Волосы становятся более блестящими и мягкими, а их цвет - более ярким.

---

## Повышающая комфорт функция «DirectMax»

Удерживайте кнопку «+» нажатой не менее 2 секунд, в результате чего сразу выбирается максимальная температура в 200°C.

Кнопкой «-» температуру можно снова уменьшить.

## Автоматическое отключение

Из соображений техники безопасности прибор оснащен функцией автоматического отключения.

- После включения или последнего приведения в действие регулятора температуры **3** прибор автоматически полностью отключается спустя примерно 70 минут.

**К сведению:** Чтобы снова включить прибор, нажмите выключатель  (ВКЛ/ВЫКЛ) **2**.

## Чистка и уход

### Опасность поражения током!

Перед чисткой прибора выньте вилку из розетки и дождитесь охлаждения прибора.

Запрещается погружать прибор в воду. Не используйте паровые очистители.

Протрите прибор снаружи влажной тканью, а затем просушите его.

Не используйте агрессивные или абразивные чистящие средства.

## Хранение

Прежде чем положить прибор на место, выньте вилку из розетки и дождитесь охлаждения прибора.

## Технические характеристики

Электрическое подключение (напряжение – частота)	100-240 В~ 50/60 Гц
Мощность нагрева	47 Вт

## Утилизация



Утилизируйте упаковку с использованием экологически безопасных методов. Данный прибор имеет отметку о соответствии европейским нормам 2012/19/EU утилизации электрических и электронных приборов (waste electrical and electronic equipment – WEEE). Данные нормы определяют действующие на территории Евросоюза правила возврата и утилизации старых приборов. Информацию об актуальных возможностях утилизации Вы можете получить в магазине, в котором Вы приобрели прибор.

## Условия гарантийного обслуживания

Получить исчерпывающую информацию об условиях гарантийного обслуживания Вы можете в Вашем ближайшем авторизованном сервисном центре, или в сервисном центре от производителя ООО «БСХ Бытовая техника», или в сопроводительной документации.

Мы оставляем за собой право на внесение изменений.

## شروط الضمان

يتم تحديد شروط الضمان لهذا الجهاز من قبل ممثلنا في الدولة التي يتم فيها بيع الجهاز. يمكنك الحصول على تفاصيل هذه الشروط من قبل الموزع الذي اشتريته منه الجهاز. يرجى إحصار فاتورة أو إيصال الشراء في حال أصاب جهازك أي طارئ يغطيه الضمان.

نحتفظ بحقنا في إجراء أية تعديلات.

## التنظيف والعناية

### ⚠ خطر حدوث صدمة كهربائية!

قبل إجراء التنظيف يجب إخراج قابس الجهاز من مقبس التغذية بالتيار الكهربائي. يحظر وبصورة مطلقة غمر الجهاز في ماء. يجب عدم استخدام أجهزة تنظيف بالبخار.

يتم تنظيف الجهاز فقط من خلال مسحه من الخارج بقطعة قماش مرطبة بماء، ثم يتم تجفيفه جيدا. يجب عدم استخدام أية مواد حادة أو خادشة أو كاشطة.

## الحفاظ على الجهاز

يرجى ترك الجهاز ليبرد قبل تخزينه وفصله عن التغذية الكهربائية.

## بيانات تقنية

التوصيل بالكهرباء (الجهود - التردد)	100-240 فولت ~ 50/60 هرتز
القدرة	47 وات

## التخلص من الجهاز

تخلص من عبوة الجهاز بأسلوب يدعم الحفاظ على البيئة. هذا الجهاز مطابق للمواصفة الأوروبية الخاصة بالأجهزة الكهربائية والإلكترونية القديمة

(waste electrical and electronic equipment – WEEE).

وهذه المواصفة تحدد الإطار العام لقواعد تسري في جميع دول الاتحاد الأوروبي بخصوص استعادة الأجهزة القديمة وإعادة استغلالها. قومي باستشارة موزعك المحلي لمعرفة أحدث الأنظمة المتبعة حاليا للتخلص من الأجهزة القديمة.

## تجعيد الشعر

توجد ثلاث طرق لتجعيد الشعر. في جميع الأحوال، يجب أن يقسم الشعر إلى خصلات متساوية بعرض حوالي 2 سم. وكلما كانت الخصلة أكثر نعومة، كلما كان التجعيد أكثر أناقة.

تلميح مفيد للتوصل إلى بقاء أطول لتسريحة الشعر  
خصلة الشعر المجعدة التي ما زالت ساخنة يتم لفها  
مرة أخرى ويتم تثبيتها بمشبك شعر حتى تبرد.

لمزيد من المعلومات حول التصفيف باستخدام أجهزة  
Bosch، تفضلنا بزيارة الموقع  
[www.bosch-personalstyle.com](http://www.bosch-personalstyle.com)

## التجعيد على مستوى الشعر كله (مسلسل الأشكال B)

- أمسك جهاز تسوية الشعر في وضع مستوي، وضع خصلة الشعر بين لوحى التسخين ثم أغلقهما.
- أدر جهاز تسوية الشعر 180 درجة وقم بلف الخصلة مرة واحدة حول لوح التسخين العلوي.
- اضغط على اللوحين معًا بشدة واسحب جهاز تسوية الشعر لأسفل نحو أطراف الشعر بطريقة ثابتة.
- والآن افتح اللوحين.

## التجعيد على مستوى طول الشعر (مسلسل الأشكال C)

- أمسك جهاز تسوية الشعر في وضع مستوي، وضع خصلة الشعر بين لوحى التسخين ثم أغلقهما.
- أدر جهاز تسوية الشعر 180 درجة وقم بلف الخصلة مرة واحدة حول لوح التسخين السفلي.
- اضغط على اللوحين معًا بشدة واسحب جهاز تسوية الشعر لأسفل نحو أطراف الشعر بطريقة ثابتة.
- والآن افتح اللوحين.

## تجديدات لولبية لقصات شعر مميزة (مسلسل الأشكال D)

- أمسك جهاز تسوية الشعر في وضع رأسي، وضع خصلة الشعر بين النصف الأسفل من لوحى التسخين ثم أغلقهما.
- أدر جهاز تسوية الشعر 180 درجة وقم بلف الخصلة مرة حول لوح التسخين الآخر.
- اضغط على اللوحين معًا بشدة واسحب جهاز تسوية الشعر لأسفل بشكل مائل نحو أطراف الشعر بطريقة ثابتة.
- والآن افتح اللوحين.

## التأيين المستمر

جهاز تسوية (فرد) الشعر هذا مزود بمولد أيونات يكون مفعلاً بصورة مستمرة.  
المبين الضوئي 5 الخاص بالتأيين يضيء بصورة متواصلة.  
من خلال التمشيط و مواد العناية بالشعر واحتكاك الشعر بلوح التسخين فإن الشعر يمكن أن يتم شحنه بكهرباء إسناتيكية. الأيونات التي يتم توليدها (وهي جزيئات مشحونة كهربائياً موجودة في الطبيعة) تقلل من هذه الشحنة وتجعل الشعر قابلاً للتصفيف بصورة أكثر سهولة.  
الشعر يصبح أكثر لمعاناً وليونة، واللون يصبح أكثر بريقاً.

## الوظيفة المريحة «DirectMax»

يجب الضغط لمدة 2 ثانية وباستمرار على زر «+»، وسيتم بذلك مباشرة اختيار درجة الحرارة القصوى 200 درجة مئوية.  
وباختيار زر «-» يمكن تقليل درجة الحرارة مرة أخرى.

## إيقاف التشغيل أوتوماتيكياً

لأسباب تتعلق بالأمان والسلامة فإن الجهاز مزود بوظيفة إيقاف التشغيل أوتوماتيكياً.  
■ بعد تشغيل الجهاز أو بعد إعمال زر اختيار درجة الحرارة 3 لأخر مرة فإن الجهاز يتوقف عن التشغيل أوتوماتيكياً بالكامل بعد حوالي 70 دقيقة.

معلومة: لتشغيل الجهاز من جديد يتم ضغط مفتاح التشغيل/إيقاف التشغيل 2 on/off.

تنبيه: عند يجب مراعاة عدم سحب الخصلة المجعدة بحيث يتم تسويتها (فردها) مرة أخرى.



## الاستخدام

### ⚠️ خطر حدوث حروق!

يجب الحرص على عدم حدوث أي تلامس بين الجهاز وبين مواضع جلد (فروة الرأس أو الأذنين).

باستخدام جهاز تسوية (فرد) الشعر فإن الشعر يمكن فرده كما يمكن أيضا تشكيله على هيئة خصلات مجعدة.

■ يجب عدم استخدام الجهاز إلا عندما يكون الشعر جافا.

**معلومة:** الشعر الناعم يستجيب بسرعة كبيرة للمعالجة من خلال لוחي التسخين. توزيع حرارة لוחي التسخين بصورة منتظمة ومتساوية يكون ذو أهمية كبيرة لمعالجة الشعر بصورة رفيقة وغير مجعدة. النتيجة المتحققة تتمثل في شعر مسوى (مفرد) مع لمعان حريري مكثف.

**تنبيه هام:** يجب وبصورة مطلقة عدم ترك لוחي التسخين مستقرين على موضع واحد لمدة تزيد عن ثانيتين.

### تسوية (فرد) الشعر

(مسلسل الأشكال A)

الجهاز مناسب للشعر الطويل وللشعر القصير.

■ بعد تمشيط الشعر حتى يصبح مفردا يتم تقسيم الشعر إلى خصلات متساوية العرض (بعرض 5 سنتيمتر تقريبا).

■ يتم ضبط تجهيزة تأمين الإغلاق على وضع .

■ يتم أخذ خصلة شعر مهيئة للمعالجة ووضعها من عند الجذور بين اللوحين (الشكل a).

■ يتم ضغط اللوحين على بعضهما ويتم سحبهما برفق وبصورة منتظمة حتى أطراف الشعر (الشكل b).

■ يتم معالجة كافة الخصلات بنفس هذه الطريقة. قبل تصفيف الشعر للتسريحة المطلوبة يجب تركه حتى يكون قد برد جيدا.



**تلميح مفيد:** عند تعلق الأمر بشعر يصل طوله حتى الكتف فإن مدة المعالجة الإجمالية لكل خصلة واحدة يجب أن يبلغ قدرها حوالي 10 ثواني.

تهانينا لشرايك هذا الجهاز من **Bosch**.

لقد حصلت على منتج فائق الجودة سوف يمنحك الكثير من المتعة.

تعليمات الاستعمال هذه تشرح طريقة استخدام جهاز لتلميس الشعر.

## أجزاء وعناصر تشغيل الجهاز

1 تجهيزة تأمين الإغلاق  / 

2 مفتاح التشغيل/إيقاف التشغيل on/off

3 زر اختيار درجة الحرارة +/-

4 مبيّن ضوئي لدرجة الحرارة

5 مبيّن ضوئي للتأيين المستمر

6 لوحا تسخين، ذوي تثبيت مرن

7 فوهة تأيين

8 حلقة التعليق

## البدء في التشغيل

**هام:** يجب نزع الملصق تماما من سطحي التسخين.

■ يتم توصيل الجهاز بالكهرباء ويتم وضعه على سطح مستوي غير حساس للحرارة.

■ يتم تشغيل الجهاز باستخدام المفتاح 2، المبيّن الضوئي 4b يومض.

■ باستخدام زر اختيار درجة الحرارة يتم الآن اختيار درجة الحرارة المرغوب فيها 120 درجة مئوية، 140 درجة مئوية، 160 درجة مئوية، 180 درجة مئوية أو 200 درجة مئوية.

■ الجهاز يقوم بالتسخين، المبيّن الضوئي الخاص بدرجة الحرارة التي تم الضبط عليها يومض. عندما يكون المبيّن الضوئي قد أصبح مضيئا بصورة مستمرة، فإن الجهاز يكون قد أصبح مستعدا للتشغيل.

## الحفاظ على اللون:

حماية اللون والإبقاء على اللون لوقت أطول يكونا ممكنين فقط عند درجات الحرارة 140 درجة مئوية و160 درجة مئوية.

- كبل الإمداد بالكهرباء يجب عدم تعريضه
- للتلامس مع أجزاء ساخنة؛
- للسحب فوق حواف حادة؛
- للاستخدام كمقبض لحمل الجهاز؛
- قومي بلف الشعر بطريقة متناغمة.

يجب إخراج قابس الجهاز من مقبس التغذية بالتيار الكهربائي قبل التنظيف.  
لا تسحب قابس الكهرباء بمسكه من الكبل.  
يحظر وبصورة مطلقة غمر في الماء.  
يجب عدم استخدام أجهزة تنظيف البخار.

الفرشاة ستصبح ساخنة. يجب عدم اللمس، يجب ألا تتركه حتى يكون قد برد.  
يجب عدم استخدام الجهاز إلا مع شعر جاف، كما يجب عدم استخدام الجهاز مع شعر مصنوع من لدائن اصطناعية.

يجب عدم استخدام الجهاز بالقرب من ماء موجود في أحواض استحمام (بانيو) أو أحواض غسل أو أوعية أو حاويات أخرى.



### ⚠ خطر على الحياة!

يجب تجنب حدوث أي تلامس للجهاز مع ماء.  
الخطر يكون قائماً أيضاً حتى ولو كان الجهاز في وضع إيقاف التشغيل، لهذا السبب يجب إخراج قابس الجهاز من مقبس التغذية بالتيار الكهربائي بعد الانتهاء من الاستخدام وعند التوقف عن التشغيل بصورة مؤقتة أثناء الاستخدام.  
ويمكن تحقيق حماية إضافية من خلال تركيب قاطع دائرة واقى من تيار العطل بقدرة تصل حتى 30 ملي أمبير في نطاق التركيبات الكهربائية المنزلية. فيما يتعلق بذلك يرجى منكم استشارة تقني تركيبات كهربائية.

### ⚠ خطر الاختناق!

يجب عدم السماح لأطفال باللعب بمواد التغليف.

## تعليمات الأمان

برجاء قراءة إرشادات الاستخدام بأكملها بعناية والتعامل مع الجهاز بالأسلوب الموضح فيها، والحفاظ عليها للرجوع إليها عند الحاجة! في حالة قيامكم بإعطاء الجهاز لشخص آخر يرجى منكم تسليمه إرشادات الاستخدام هذه سويا مع الجهاز. هذا الجهاز معد ومخصص للاستخدام المنزلي أو للاستخدام في التطبيقات غير التجارية أو الاحترافية المشابهة للتطبيقات المنزلية. الاستخدام في التطبيقات المشابهة للتطبيقات المنزلية يشمل على سبيل المثال الاستخدام في الغرف المخصصة للعاملين في المتاجر أو المكاتب أو المؤسسات الزراعية وغيرها من المؤسسات المهنية، وكذلك الاستخدام من قبل نزلاء البنسيونات والفنادق الصغيرة ومنشآت السكنى المشابهة.

### ⚠️ خطر حدوث صدمة كهربائية وخطر حدوث حريق!

لا تستخدم الجهاز سوى في الأماكن الداخلية وفي درجة حرارة الغرفة، وعلى ارتفاع أقل من 2000 متر فوق مستوى سطح البحر. يجب عدم توصيل وتشغيل الجهاز إلا وفقا للبيانات المنصوص عليها في لوحة بيانات الطراز.

يحظر تشغيل الجهاز من قبل أطفال يقل عمرهم عن 8 سنوات.

هذا الجهاز يمكن أن يتم استخدامه من قبل أطفال يبلغ عمرهم 8 سنوات أو ما يزيد عن ذلك ومن قبل أشخاص ذوي قدرات بدنية أو حسية أو ذهنية محدودة أو نقص في الخبرة و/أو نقص في المعارف والمعلومات، وذلك عندما يكون جاري الإشراف عليهم أو بعد أن يكون قد تم إعطائهم إرشادات تفصيلية بشأن كيفية الاستخدام الآمن للجهاز وبعد أن يكونوا قد فهموا جيدا الأخطار المترتبة على استخدام الجهاز. يجب عدم السماح للأطفال بأن يقوموا باللعب بالجهاز. لا يسمح بإجراء أعمال تنظيف وصيانة الجهاز من قبل المستخدم من قبل أطفال بدون أن يكون جاري الإشراف عليهم عند قيامهم بذلك.

لا يستخدم إلا إذا لم يكن في التوصيلات أو الجهاز أي أضرار.

يجب إخراج قابس الجهاز من مقبس التغذية بالتيار الكهربائي بعد الانتهاء من الاستخدام في كل مرة أو في حالة حدوث خلل.

لا يسمح بإجراء أية أعمال إصلاح، مثل استبدال كبل إمداد بالكهرباء تالف، إلا من قبل خدمة العملاء التابعة لشركتنا، وذلك لتجنب تعريض أشخاص أو أشياء للخطر.

## Kundendienst – Customer Service

### DE Deutschland, Germany

BSH Hausgeräte Service GmbH  
Zentralwerkstatt für kleine  
Hausgeräte  
Trautskirchener Strasse 6-8  
90431 Nürnberg  
Online Auftragsstatus, Filterbeutel-  
Konfigurator und viele weitere  
Infos unter:  
[www.bosch-home.com](http://www.bosch-home.com)

Reparaturservice, Ersatzteile &  
Zubehör, Produkt-Informationen:  
Tel.: 0911 70 440 040  
mailto:cp-servicecenter@  
bshg.com  
Wir sind an 365 Tagen rund um die Uhr  
erreichbar.

### AE United Arab Emirates,

الإمارات العربية المتحدة

BSH Home Appliances FZE  
Round About 13,  
Plot Nr MO-0532A  
Jebel Ali Free Zone – Dubai  
Tel.: 04 881 4401  
mailto:service.uae@bshg.com  
[www.bosch-home.com/ae](http://www.bosch-home.com/ae)

### AL Republika e Shqiperise, Albania

AERTECH SH.P.K.  
Rruga Qemal Stafa  
Pallati i ri perball Prokuroris se  
Pergjithshme  
Hyrja C Kati 10  
Tirana  
Tel.: 066 206 47 94  
mailto:g.volina@aertech.al

### AT Österreich, Austria

BSH Hausgeräte  
Gesellschaft mbH  
Werkskundendienst  
für Hausgeräte  
Quellenstrasse 2  
1100 Wien  
Tel.: 0810 550 511\*  
Fax: 01 605 75 51 212  
mailto:vie-stoerungsannahme@  
bshg.com  
Hotline für Espresso-Geräte:  
Tel.: 0810 700 400\*  
[www.bosch-home.at](http://www.bosch-home.at)

\*innerhalb Österreichs zum Regionaltarif

### AU Australia

BSH Home Appliances Pty. Ltd.  
7-9 Arco Lane  
HEATHERTON, Victoria 3202  
Tel.: 1300 368 339  
mailto:bshau-as@bshg.com  
[www.bosch-home.com.au](http://www.bosch-home.com.au)

### BA Bosna i Hercegovina, Bosnia-Herzegovina

"HIGH" d.o.o.  
Gradačacka 29b  
71000 Sarajevo  
Info-Line: 061 100 905  
Fax: 033 213 513  
mailto:delicnanda@hotmail.com

### BE Belgique, België, Belgium

BSH Home Appliances S.A.  
Avenue du Laerbeek 74  
Laarbeeklaan 74  
1090 Bruxelles – Brussel  
Tel.: 070 222 141  
Fax: 024 757 291  
mailto:bru-repairs@bshg.com  
[www.bosch-home.be](http://www.bosch-home.be)

### BG Bulgaria

BSH Domakinski Uredi  
Bulgaria EOOD  
115K Tsarigradsko Chausse Blvd.  
European Trade Center Building,  
5th floor  
1784 Sofia  
Tel.: 02 892 90 47  
Fax: 02 878 79 72  
mailto:informacia.servis-bg@  
bshg.com  
[www.bosch.home.bg](http://www.bosch.home.bg)

### BH Bahrain, مملكة البحرين

Khalaifat Est.  
P.O. Box 5111  
Manama  
Tel.: 01 7400 553  
mailto:service@khalaifat.com

### BY Belarus, Беларусь

ООО "БСХ Бытовая техника"  
тел.: 495 737 2961  
mailto:mok-kdhl@bshg.com

### CH Schweiz, Suisse, Svizzera, Switzerland

BSH Hausgeräte AG  
Werkskundendienst für  
Hausgeräte  
Fahrweidstrasse 80  
8954 Geroldswil  
mailto:ch-info.hausgeraete@  
bshg.com  
Service Tel.: 0848 840 040  
Service Fax: 0848 840 041  
mailto:ch-reparatur@bshg.com  
Ersatzteile Tel.: 0848 880 080  
Ersatzteile Fax: 0848 880 081  
mailto:ch-ersatzteil@bshg.com  
[www.bosch-home.com](http://www.bosch-home.com)

### CY Cyprus, Κύπρος

BSH Ikiakes Syskeves-Service  
39, Arh. Makaanouri III Str.  
2407 Egomi/Nikosia (Lefkosia)  
Tel.: 7777 8007  
Fax: 022 658 128  
mailto:bsh.service.cyprus@  
cytanet.com.cy

### CZ Česká Republika, Czech Republic

BSH domácí spotřebiče s.r.o.  
Firemní servis domácích  
spotřebičů  
Pekařská 10b  
155 00 Praha 5  
Tel.: 0251 095 546  
Fax: 0251 095 549  
[www.bosch-home.com/cz](http://www.bosch-home.com/cz)

### DK Danmark, Denmark

BSH Hvidevarer A/S  
Telegrafvej 4  
2750 Ballerup  
Tel.: 44 89 89 85  
Fax: 44 89 89 86  
mailto:BSH-Service.dk@  
BSHG.com  
[www.bosch-home.dk](http://www.bosch-home.dk)

### EE Eesti, Estonia

SIMSON OÜ  
Raua 55  
10152 Tallinn  
Tel.: 0627 8730  
Fax: 0627 8733  
mailto:teenindus@simson.ee

### ES España, Spain

BSH Electrodomésticos  
España S.A.  
Servicio Oficial del Fabricante  
Parque Empresarial PLAZA,  
C/ Manfredonia, 6  
50197 Zaragoza  
Tel.: 902 245 255 o 976 305 713  
Fax: 976 578 425  
mailto:CAU-Bosch@bshg.com  
[www.bosch-home.es](http://www.bosch-home.es)

### FI Suomi, Finland

BSH Kodinkoneet Oy  
Itälähdenkatu 18 A, PL 123  
00201 Helsinki  
Tel.: 0207 510 700  
Fax: 0207 510 780  
mailto:Bosch-Service-  
FI@bshg.com  
[www.bosch-home.fi](http://www.bosch-home.fi)  
Lankapuhelimesta 8,28 snt/puhelu  
+ 7 snt/min (alv 24%)  
Matkapuhelimesta 8,28 snt/puhelu  
+ 17 snt/min (alv 24%)

**FR France**

BSH Electroménager S.A.S.  
50 rue Ardoin – BP 47  
93401 SAINT-OUEN cedex  
Service interventions à domicile:  
01 40 10 11 00

Service Consommateurs:  
0 892 698 010 (0,34 € TTC/mn)  
mailto:soa-bosch-conso@bshg.com  
Service Pièces Détachées et  
Accessoires:  
0 892 698 009 (0,34 € TTC/mn)  
www.bosch-home.fr

**GB Great Britain**

BSH Home Appliances Ltd.  
Grand Union House  
Old Wolverton Road  
Wolverton  
Milton Keynes MK12 5PT  
To arrange an engineer visit, to  
order spare parts and accessories  
or for product advice please visit  
www.bosch-home.co.uk  
or call  
Tel.: 0344 892 8979\*

\*Calls are charged at the basic rate, please  
check with your telephone service provider  
for exact charges

**GR Greece, Ελλάδα**

BSH Ikiakes Siskeves A.B.E.  
Central Branch Service  
17 km E.O. Athinon-Lamias &  
Potamou 20  
14564 Kifisia  
Πανελλήνιο τηλέφωνο: 181 82  
(Αστική χρέωση)  
www.bosch-home.gr

**HK Hong Kong, 香港**

BSH Home Appliances Limited  
Unit 1 & 2, 3rd Floor  
North Block, Skyway House  
3 Sham Mong Road  
Tai Kok Tsui, Kowloon  
Hong Kong  
Tel.: 2565 6151  
Fax: 2565 6681  
mailto:bosch.hk.service@bshg.com  
www.bosch-home.cn

**HR Hrvatska, Croatia**

BSH kućni uređaji d.o.o.  
Kneza Branimira 22  
10000 Zagreb  
Tel.: 01 640 36 09  
Fax: 01 640 36 03  
mailto:informacije.servis-hr@  
bshg.com  
www.bosch-home.com/hr

**HU Magyarország, Hungary**

BSH Háztartási Készülék  
Kereskedelmi Kft.  
Háztartási gépek márkaszervize  
Királyhágó tér 8-9  
1126 Budapest  
Hibabejelentés  
Tel.: +361 489 5461  
Fax: +361 201 8786  
mailto:hibabejelentes@bsh.hu  
Alkatrészrendelés  
Tel.: +361 489 5463  
Fax: +361 201 8786  
mailto:alkatrészrendeles@bsh.hu  
www.bosch-home.com/hu

**IE Republic of Ireland**

BSH Home Appliances Ltd.  
Unit F4, Ballymount Drive  
Ballymount Industrial Estate  
Walkinstown  
Dublin 12  
Service Requests,  
Spares and Accessories  
Tel.: 01450 2655\*  
Fax: 01450 2520  
www.bosch-home.co.uk  
\*0.03 € per minute at peak.  
Off peak 0.0088 € per minute

**IL Israel, ישראל**

C/S/B/ Home Appliance Ltd.  
1, Hamasger St.  
North Industrial Park  
Lod, 7129801  
Tel.: 08 9777 222  
Fax: 08 9777 245  
mailto:csb-serv@csb-ltd.co.il  
www.bosch-home.co.il

**IN India, Bhārat, भारत**

BSH Household Appliances  
Mfg. Pvt. Ltd.  
Arena House, 2nd Floor, Main Bldg,  
Plot No. 103, Road No. 12, MIDC,  
Andheri East  
Mumbai 400 093  
Toll Free 1800 266 1880  
www.bosch-home.com/in

**IS Iceland**

Smith & Norland hf.  
Noatuni 4  
105 Reykjavik  
Tel.: 0520 3000  
Fax: 0520 3111  
www.sminor.is

**IT Italia, Italy**

BSH Elettrodomestici S.p.A.  
Via. M. Nizzoli 1  
20147 Milano (MI)  
Numero verde 800 829 120  
mailto:info@bosch-elettrodomestici.it  
www.bosch-home.com/it

**KZ Kazakhstan, Қазақстан**

IP Turebekov Yerzhan  
Nurmanovich  
Jangeldina str. 15  
Shimkent 160018  
Tel.: 0252 31 00 06  
mailto:evrika\_kz@mail.ru

**LB Lebanon, لبنان**

Tehehi, Hana & Co.  
Boulevard Dora 4043 Beyrouth  
P.O. Box 90449  
Jdeideh 1202 2040  
Tel.: 01 255 211  
mailto:Info@Tehehi-Hana.com

**LT Lietuva, Lithuania**

Senuku prekybos centras UAB  
Jonavos g. 62  
44192 Kaunas  
Tel.: 0372 12146  
Fax: 0372 12165  
www.senukai.lt

**LU Luxembourg**

BSH électroménagers S.A.  
13-15 ZI Bredeweues  
1259 Senningerberg  
Tel.: 26349 300  
Fax: 26349 315  
mailto:lux-service.electromenager@  
bshg.com  
www.bosch-home.com/lu

**LV Latvija, Latvia**

General Serviss Limited  
Bullu street 70c  
1067 Riga  
Tel.: 07 42 41 37  
mailto:bt@olimpeks.lv  
Elkor Serviss  
Brivibas gatve 201  
1039 Riga  
Tel.: 067 0705 20; -36  
mailto:domoservice@elkor.lv  
www.servisacentrs.lv

**MD Moldova**

S.R.L. "Rialto-Studio"  
ул. Шуцева 98  
2012 Кишинев  
тел./факс: 022 23 81 80  
mailto:bosch-md@mail.ru

**ME Crna Gora, Montenegro**

Elektronika komerc  
Ul. Slobode 17  
84000 Bijelo Polje  
Tel./Fax: 050 432 575  
Mobil: 069 324 812  
mailto:ekobosch.servis@  
t-com.me

**MK Macedonia, Македонија**

GORENEC  
Jane Sandanski 69 lok.3  
1000 Skopje  
Tel.: 022 454 600  
Mobil: 070 697 463  
mailto:gore nec@yahoo.com

**MT Malta**

Oxford House Ltd.  
Notabile Road  
Mriehel BKR 14  
Tel.: 021 442 334  
Fax: 021 488 656  
www.oxfordhouse.com.mt

**MV Raajjeyge Jumhooriyyaa, Maldives**

Lintel Investments  
Ma. Maadheli, Majeedhee Magu  
Malé  
Tel.: 0331 0742  
mailto:mohamed.zuhuree@  
lintel.com.mv

**NL Nederland, Netherlands**

BSH Huishoudapparaten B.V.  
Taurusavenue 36  
2132 LS Hoofddorp  
Storingsmelding:  
Tel.: 088 424 4010  
Fax: 088 424 4845  
mailto:bosch-contactcenter@  
bshg.com

Onderdelenverkoop:  
Tel.: 088 424 4010  
Fax: 088 424 4801  
mailto:bosch-onderdelen@bshg.com  
www.bosch-home.nl

**NO Norge, Norway**

BSH Husholdningsapparater A/S  
Grensevingen 9  
0661 Oslo  
Tel.: 22 66 06 00  
Fax: 22 66 05 50  
mailto:Bosch-Service-NO@  
bshg.com  
www.bosch-home.no

**NZ New Zealand**

BSH Home Appliances Ltd.  
Unit F 2, 4 Orbit Drive  
Mairangi Bay  
Auckland 0632  
Tel.: 09 477 0492  
Fax: 09 477 2647  
mailto:bshnz-cs@bshg.com  
www.bosch-home.co.nz

**PL Polska, Poland**

BSH Sprzęt Gospodarstwa  
Domowego sp. z o.o.  
Al. Jerozolimskie 183  
02-222 Warszawa  
Centrala Serwisu  
Tel.: 801 191 534  
Fax: 022 572 7709  
mailto:Serwis.Fabryczny@bshg.com  
www.bosch-home.pl

**PT Portugal**

BSHP Electrodomésticos Lda.  
Rua Alto do Montijo, nº 15  
2790-012 Carnaxide  
Tel.: 214 250 730  
Fax: 214 250 701  
mailto:bosch.electrodomesticos.pt@  
bshg.com  
www.bosch-home.pt

**RO România, Romania**

BSH Electrocasnice srl.  
Sos. Bucuresti-Ploiesti,  
nr. 19-21, sect.1  
13682 Bucuresti  
Tel.: 021 203 9748  
Fax: 021 203 9733  
mailto:service.romania@bshg.com  
www.bosch-home.ro

**RU Russia, Россия**

ООО "БСХ Бытовая техника"  
Сервис от производителя  
Малая Калужская 19/1  
119071 Москва  
тел.: 495 737 2961  
mailto:mok-kdhl@bshg.com  
www.bosch-home.com

**SA Kingdom Saudi Arabia,**

المملكة العربية السعودية  
Abdul Latif Jameel Electronics  
and Airconditioning Co. Ltd.  
BOSCH Service centre,  
Kilo 5 Old Makkah Road  
(Next to Toyota), Jamiah Dist.  
P.O.Box 7997  
Jeddah 21472  
Tel.: 800 244 0043  
mailto:kunnumalsp@alj.com  
www.aljelectronics.com.sa

**SE Sverige, Sweden**

BSH Hushållsapparater AB  
Landsvägen 32  
169 29 Solna  
Tel.: 0771 11 22 77 local rate  
mailto:Bosch-Service-SE@  
bshg.com  
www.bosch-home.se

**SG Singapore, 新加坡**

BSH Home Appliances Pte. Ltd.  
TECHPLACE I and  
Mo Kio Avenue 10  
Block 4012 #01-01  
569628 Singapore  
Tel.: 6751 5000  
Fax: 6751 5005  
mailto:boschsgp.service@bshg.com  
www.bosch-home.com.sg

**SI Slovenija, Slovenia**

BSH Hišni aparati d.o.o.  
Litostrjoka 48  
1000 Ljubljana  
Tel.: 01 583 07 01  
Fax: 01 583 08 89  
mailto:informacije.servis@  
bshg.com  
www.bosch-home.com/si

**SK Slovensko, Slovakia**

BSH domácí spotřebiče s.r.o.  
Organizačná zložka Bratislava  
Galvaniho 17/C  
821 04 Bratislava  
Tel.: 02 44 45 20 41  
mailto:opravy@bshg.com  
www.bosch-home.com/sk

**TR Türkiye, Turkey**

BSH Ev Aletleri Sanayi  
ve Ticaret A.S.  
Fatih Sultan Mehmet Mahallesi  
Balkan Caddesi No: 51  
34771 Ümraniye, İstanbul  
Tel.: 0 216 444 6333\*  
Fax: 0 216 528 9188  
mailto:careline.turkey@bshg.com  
www.bosch-home.com/tr  
\*Çağrı merkezini sabit hatlardan aramanın  
bedelli şehir içi ücretlendirme, Cep  
telefonlarından ise kullanılan tarifeye göre  
değişkenlik göstermektedir

**TW Taiwan, 台灣**

BSH Home Appliances Private Limited  
台北市內湖區洲子街80號11樓  
11F., No.80, Zhouzi St., Neihu Dist.  
Taipei City 11493  
Tel.: 0800 368 888  
Fax: 02 2627 9788  
mailto:bshztzn-service@bshg.com  
我們期盼您不斷的鼓勵與指導,  
任何諮詢或服務需求,  
歡迎洽詢客服專線  
www.bosch-home.com.tw

**UA Ukraine, Україна**

ТОВ "БСХ Побутова Техніка"  
тел.: 044 490 2095  
mailto:bsh-service.ua@bshg.com  
www.bosch-home.com.ua

**XK Kosovo**

NTP GAMA  
Rruga Mag Prishtine-Ferizaj  
70000 Ferizaj  
Tel.: 0290 321 434  
mailto:a\_service@  
gama-electronics.com

**XS Srbija, Serbia**

BSH Kućni aparati d.o.o.  
Milutina Milankovića 11<sup>a</sup>  
11070 Novi Beograd  
Tel.: 011 205 23 97  
Fax: 011 205 23 89  
mailto:informacije.servis-sr@  
bshg.com  
www.bosch-home.rs

**ZA South Africa**

BSH Home Appliances (Pty) Ltd.  
15th Road Randjespark  
Private Bag X36, Randjespark  
1685 Midrand – Johannesburg  
Tel.: 086 002 6724  
Fax: 086 617 1780  
mailto:applianceserviceza@  
bshg.com  
www.bosch-home.com/za

# Garantiebedingungen

## DEUTSCHLAND (DE)

# Bosch-Infoteam

(Mo-Fr: 8.00-18.00 Uhr erreichbar)

Für Produktinformationen sowie Anwendungs- und Bedienungsfragen **zu kleinen Hausgeräten**:

**Tel.: 0911 70 440 040** oder unter  
**bosch-infoteam@bshg.com**

Für dieses Gerät leisten wir Garantie gemäß nachstehenden Bedingungen:

Nur für Deutschland gültig!

1. Wir beheben unentgeltlich nach Maßgabe der folgenden Bedingungen (Nr. 2–6) Mängel am Gerät, die nachweislich auf einem Material- und/oder Herstellungsfehler beruhen, wenn sie uns unverzüglich nach Feststellung und innerhalb von 24 Monaten nach Lieferung an den Erstendabnehmer gemeldet werden. Zeigt sich der Mangel innerhalb von 6 Monaten ab Lieferung, wird vermutet, dass es sich um einen Material- oder Herstellungsfehler handelt.

2. Die Garantie erstreckt sich nicht auf leicht zerbrechliche Teile wie z. B. Glas oder Kunststoff bzw. Glühlampen.

Eine Garantiepflicht wird nicht ausgelöst durch geringfügige Abweichungen von der Soll-Beschaffenheit, die für Wert und Gebrauchstauglichkeit des Gerätes unerheblich sind, oder durch Schäden aus chemischen und elektrochemischen Einwirkungen von Wasser, sowie allgemein aus anomalen Umweltbedingungen oder sachfremden Betriebsbedingungen oder wenn das Gerät sonst mit ungeeigneten Stoffen in Berührung gekommen ist. Ebenso kann keine Garantie übernommen werden, wenn die Mängel am Gerät auf Transportschäden, die nicht von uns zu vertreten sind, nicht fachgerechte Installation und Montage, Fehlgebrauch, eine nicht haushaltsübliche Nutzung, mangelnde Pflege oder Nichtbeachtung von Bedienungs- oder Montagehinweisen zurückzuführen sind.

Der Garantieanspruch erlischt, wenn Reparaturen oder Eingriffe von Personen vorgenommen werden, die hierzu von uns nicht ermächtigt sind, oder wenn unsere Geräte mit Ersatzteilen, Ergänzungs- oder Zubehörteilen versehen werden, die keine Originalteile sind und dadurch ein Defekt verursacht wird.

3. Die Garantieleistung erfolgt in der Weise, dass mangelhafte Teile nach unserer Wahl unentgeltlich instandgesetzt oder durch einwandfreie Teile ersetzt werden.

Geräte, die zumutbar (z. B. im PKW) transportiert werden können, und für die unter Bezugnahme auf diese Garantie eine Garantieleistung beansprucht wird, sind unserer nächstgelegenen Kundendienststelle oder unserem Vertragskundendienst zu übergeben oder zuzusenden. Instandsetzungen am Aufstellungsort können nur für stationär betriebene (feststehende) Geräte verlangt werden.

Es ist jeweils der Kaufbeleg mit Kauf- und/oder Lieferdatum vorzulegen. Ersetzte Teile gehen in unser Eigentum über.

4. Sofern die Nachbesserung von uns abgelehnt wird oder fehlschlägt, wird innerhalb der oben genannten Garantiezeit auf Wunsch des Endabnehmers kostenfrei gleichwertiger Ersatz geliefert.

5. Garantieleistungen bewirken weder eine Verlängerung der Garantiefrist, noch setzen sie eine neue Garantiefrist in Lauf. Die Garantiefrist für eingebaute Ersatzteile endet mit der Garantiefrist für das ganze Gerät.

6. Weitergehende oder andere Ansprüche, insbesondere solche auf Ersatz außerhalb des Gerätes entstandener Schäden sind – soweit eine Haftung nicht zwingend gesetzlich angeordnet ist – ausgeschlossen.

Diese Garantiebedingungen gelten für in Deutschland gekaufte Geräte. Werden Geräte ins Ausland verbracht, die die technischen Voraussetzungen (z. B. Spannung, Frequenz, Gasarten, etc.) für das entsprechende Land aufweisen und die für die jeweiligen Klima- und Umweltbedingungen geeignet sind, gelten diese Garantiebedingungen auch, soweit wir in dem entsprechenden Land ein Kundendienstnetz haben. Für im Ausland gekaufte Geräte gelten die von unserer jeweils zuständigen Landesvertretung herausgegebenen Garantiebedingungen. Diese können Sie über Ihren Fachhändler, bei dem Sie das Gerät gekauft haben, oder direkt bei unserer Landesvertretung anfordern.

### **Beachten Sie unser weiteres Kundendienst-Angebot:**

Auch nach Ablauf der Garantie stehen Ihnen unser Werkskundendienst und unsere Servicepartner zur Verfügung.

**Robert Bosch Hausgeräte GmbH**  
**Carl-Wery-Straße 34**  
**81739 München, GERMANY**

 Beratung und Reparaturauftrag bei Störungen

D 0911 70 440 040

A 0810 550 511

CH 0848 840 040

Die Kontaktdaten aller Länder finden Sie im beiliegenden Kundendienst-Verzeichnis.

**Robert Bosch Hausgeräte GmbH**

**Carl-Wery-Straße 34**

**81739 München, GERMANY**

**[www.bosch-home.com](http://www.bosch-home.com)**



**9001096326**

950429